Impresso nas machinas rotativas de MARINONI

Correio da Manhã

Director -- EDMUNDO BITTENCOURT

Impresso em papel da casa P. PRIOUX & C. - Paris.

ANNO IX — N. 3.073 | RIO DE JANEIRO — QUARTA-FEIRA, 15 DE DEZEMBRO DE 1909 | Redacção — Rua do Ouvidor, 162

George Washington

Faz, hoje, cento e dez annos, que morreu George Washington; foi em Monte-Vernon, na Virginia, a 14 de dezembro de 1799. Tinha 67 annos de edade, pois nascera em Bridges Creeck, em 1732.

Certo, em nenhuma parte do planeta, a morte de um homem, de um superhomem, foi jámais sentida por um povo, como fôra a deste, a qual os *yankees* unanimemente julgaram "verdadeira calamidade publica", conforme affirma um dos seus mais notaveis panegyristas.

Descendente de uma distincta familia ingleza, que, do condado de Durham, emigrara, em 1659, para a America do Norte e se domiciliára na colonia (depois Estado) da Virginia em principio do XVIII seculo, tornando-se grandemente opulenta, prestigiosa e respeitada, Washington, apezar de vêr-se orphão de pae aos onze annos, recebera cuidadosa e preciosa educação, a qual lhe ministrára sua propria mãe, senhora que possuia o condão de reunir um conjunto de excepcionaes qualidades e que era bem, na rica e prodigiosa terra *yankee*, uma matrona superiormente illustrada e virtuosa, como havia sido, na Roma antiga, Cornelia, mãe dos Gracchos. Eis como sobre ella se expressa Jared Spark, na sua *Vida de Washington*: "Quando seu pae morreu, Jorge Washington tinha apenas onze annos de edade e era, dentre cinco irmãos, o mais velho delles. Sua mãe possuia as mais altas e peregrinas virtudes, grande energia e iniciativa, forte espirito economico, incomparavel força de caracter e invejavel coragem para a luta pela vida, o que a tornava perfeita e inexcedivel dona de casa. Em vida do esposo, tinha a seu cargo toda a lide domestica e a educação exclusiva dos filhos; e, por morte delle, tomara a si a administração de uma grande casa e de numerosos e importantes bens. Desempenhou tão graves deveres do modo mais brilhante e completo. O seu bom-senso, trabalho, assiduidade na direcção de tudo, vigilancia, bondade, espirito de justiça e ternura fizeram-n-a triumphar de todos os obstaculos, dando-lhe, como compensação de tantas fadigas e solicitude, a felicidade de vêr um grande futuro abrir-se para seus filhos, que plenamente corresponderam a todos os seus sonhos e ideaes de mãe (sobretudo George) e ás esperanças nelles depositadas pelo publico, de um modo egualmente honroso para elles e para esse mesmo publico, que os estimava e admirava profundamente".

Aos doze annos, Washington adquirira apreciaveis habitos de estudo e de trabalho, e nelles era infatigavel e invencivel. E' o que narra um dos seus biographos: "Washington era inquebrantavel no trabalho. Desde a infancia tratou de estudar e aprender a ser applicado e methodico. Suas obras de educação, que ainda existem, mostram que aos treze annos de edade occupava-se voluntariamente em copiar formulas de receitas, notas, letras de cambio, obrigações, contratos, escripturas de diversas especies e outros documentos aridos, todos escriptos com grande cuidado; e este habito, que adquirira de menino, foi, em grande parte, a base das admiraveis qualidades que mais tarde desenvolveu com tão bons resultados na alta administração publica."

Tendo a sua formação, o seu desenvolvimento moral e intellectual assim inexcedivelmente conduzidos, orientados e dirigidos, era-lhe pelo natural pendor do seu caracter para os actos virtuosos e nobres, senhor de um excepcional bom-senso e elevado criterio, tudo isso apoiado numa instrucção séria e pratica, Washington, ainda adolescente, aos dezenove annos, era já enormemente distinguido com a nomeação de ajudante-general do Estado da Virginia, com a patente de major. Já então era agrimensor publico ou engenheiro agronomo de grande nota. Naquelle primeiro cargo ninguem jámais o excedeu em patriotismo, actividade, espirito de justiça, honradez, cumprimento do dever, obediencia ás leis e aos poderes constituidos...

Ao explodir a guerra entre os colonos americanos e os francezes do Canadá, foi nomeado coronel e commandante em chefe das forças organizadas no seu Estado natal para a defesa do territorio occidental invadido pelo inimigo. Tinha, ao tempo, vinte e tres annos de edade. Era alto, cheio, forte, mas quasi imberbe ainda. A capacidade de verdadeiro e perfeito general que revelou e desenvolveu nessa luta de seis annos (1754-1760) celebrizou-o logo em todas as colonias inglezas e em todo o mundo civilizado. Cesar Cantú, embora discordando das opiniões mais geraes, assim o aprecia, quanto á sua acção e valor guerreiros nessa época: "Este opulento fazendeiro da Virginia, que tinha adquirido, pelejando contra os francezes no Canadá, uma fama de homem prudente que de guerreiro afortunado, não se apresenta á historia como um heróe consummado: não tem nada de brilhante, não fez estrêas notaveis, não é um orador eloquente, não ganha assignaladas victorias; distinguem-n-o, porém, um são juizo, um conhecimento profundo dos homens e das coisas, extrema paciencia para esperar e soffrer os ataques desses exagerados que estragam a fé e exaltados patriotas..." La Fayette, um dos brilhantes principes de armas de Washington na longa campanha da independencia dos Estados-Unidos, assim o descreve sobre elle: "Simples soldado, teria sido o mais valente; cidadão obscuro, teria sido o mais respeitado; seu coração tão recto como a sua intelligencia, julgou-se sempre a si como ás circumstancias. A natureza, creando-o de proposito para esta revolução, honrou-se a propria creando-o, collocou-o de fórma que cada uma de suas qualidades se teria tornado inutil si não houvesse sido apoiada pelas outras."

Não fôra essa capacidade militar que em Washington, como em Alexandre, Annibal, Cesar e Napoleão, se uniu estreitamente a um grande genio estadista, e o altiado e essencial americano que raramente se engana em coisas historicas, o teria apontado e prestigiado unanimemente para chefe supremo na gloriosa luta pela sua emancipação politica.

Foi elle a alma e o cerebro desse formidavel movimento libertador, cujo typo na America inteira é que inspirou, sem duvida, logo depois — a Revolução Franceza — ... agora o eminente papel de Washington na guerra da independencia americana, si elle é assás conhecido? A tal respeito basta citarmos o que dizem alguns dos mais notaveis historiadores. O proprio Cantú, que tem para elle, em muitas passagens da sua obra, certas restricções, escreve em outras: "Washington juntou vinte mil homens (1775) tirados de diversos Estados, com usos e disciplina differentes; em alguns desses Estados, os soldados nomeavam os officiaes; por vezes o espirito de liberdade matava o de subordinação; o serviço era apenas de um anno... Todavia, Washington soube estabelecer ordem e disciplina; bloqueou Boston, onde lord Gage tinha recebido mais tropas e instrucções para usar de rigor, e em torno desta cidade combateu-se com vária fortuna, empenhando-se frequentemente essas escaramuças de postos avançados que todavia (como disse posteriormente La Fayette ao vencedor de Arcole e Marengo) haviam de decidir da sorte da America." Smiles affirma: "Quando Washington acceitou o cargo de general em chefe das forças americanas, parecia que estas haviam duplicado..." Buillet narra: "Ao insurgirem-se os colonos americanos contra a Inglaterra, Washington foi eleito deputado da Virginia ao Congresso de Boston (1774); no anno seguinte foi investido do commando em chefe das forças insurrectas (1775). Supera a falta de recursos na luta com uma prudencia, uma constancia e capacidade raras e, reforçado por alguns recursos de voluntarios francezes, resiste não sem grandes sacrifícios, aos generaes inglezes Howe, Clinton, Burgoyne e Cornwalis. Após varios successos, acaba por cercar este ultimo em York-Town e o força a uma capitulação (1781)."

Firmada definitivamente a independencia *yankee* e celebrada em Versailles o tratado de paz com a Inglaterra (1783), Washington dissolveu o exercito e retirou-se á vida privada, de onde o foi arrancar o suffragio unanime de seus conterraneos para a suprema magistratura da nação. Findo o primeiro periodo governamental, era reeleito, tambem unanimemente, para o segundo, que terminou em 1797, data em que deixou para sempre o poder, não obstante as vivas e geraes instancias da nação para que continuasse á sua frente e, notadamente, as de dois grandes estadistas, seus camaradas de luta, que vieram a occupar a presidencia da Republica nos quadriennios subsequentes, como João Adams e Thomaz Jefferson. O primeiro assim se lhe dirigia em 1798: "Permitta que nos prevaleçamos do seu nome, que só por si vale mais do que um exercito"; o segundo o fazia nestes termos: "Toda a confiança da União está depositada em vós... Ha caracteres a quem a sociedade tem o direito peculiar de dirigir na senda da felicidade, para a qual parece que foram destinados, e de obrigal-os a receberem as benções presentes e futuras do genero humano. Esta parece ser a vossa condição..."

Além de todo o excepcional conjunto de qualidades superiores, que poucos tiveram, como elle, a ventura de reunir em si, Washington tinha mais esta, que era, seguramente uma das mais accentuadas do seu temperamento — a modestia. Quando lhe entregaram o commando em chefe do exercito, na guerra da independencia, agradecendo ao Congresso tão grande honra, disse: "Si sobrevier algum acontecimento que desdoure a minha reputação, lembrem-se que hoje declarei com a maior sinceridade não me julgar habilitado para o commando que me foi confiado." Communicando á esposa essa investidura, escrevia-lhe: "Fiz tudo quanto pude para evital-a, não só para me não separar de ti, mas, sobretudo, por estar convencido da minha incapacidade..."

A influencia que exercia mesmo sobre estranhos, sobre homens de talento, era verdadeiramente extraordinaria.

Eis o que a seu respeito diz Chateaubriand, que, na sua demorada viagem pelos Estados-Unidos, o fôra especialmente visitar a Monte-Vernon: "Washington desceu ao tumulo antes do meu nome ser conhecido; passei por junto delle como o mais insignificante dos homens; elle já estava no fastigio da gloria e eu ainda na maior obscuridade, e provavelmente bem depressa esqueceu o meu nome. Comtudo, julgo-me feliz, por seu olhar ter-se fixado em mim, porque senti-me influido por elle para todo o resto da minha vida. E', pois, uma verdade que até o olhar dos grandes homens tem virtude..."

Washington foi, sem duvida, um excepcional e extraordinario estadista, entre os grandes estadistas: — foi talvez o maior estadista que já existiu em todo o mundo.

14—XII—909.

Virgilio Varzea

Ao "Correio Paulistano"

Honraram-nos os collegas do *Correio Paulistano* com algumas considerações ao nosso artigo sobre a attitude do sr. Campos Salles no magno caso da successão presidencial. Os collegas nos increpam de profundamente injustos para com o Partido Republicano de S. Paulo, nos conceitos que a seu respeito emittimos nessa occasião, isto é, na estranheza que manifestámos, por não ter esse partido, formalmente, condemnado o sr. Campos Salles, e, antes, parecer conformar-se com a sua posição dubia, com a sua injustificavel neutralidade em assumpto que aquelle partido, com razão, considera de vitalissimo interesse para o futuro da Republica no Brasil, tanto assim que se poz á testa dos combatentes da candidatura militar, apenas a viu abraçada pelos chefes politicos, que depois a suffragaram, na Convenção de maio.

Não contestámos, nem explicita nem implicitamente, como se afigurou aos illustres collegas, a sinceridade da firmeza do Partido Republicano de S. Paulo no movimento patriotico contra o militarismo. Não era possivel que o fizessemos, sem contrariar a evidencia dos factos. Ainda agora, as brilhantes manifestações de apreço que esse partido prepara ao eminente candidato civilista, na sua visita ao Estado, demonstram eloquentemente o vigor e a constancia com que elle defende a Republica do golpe formidavel de que se acha ameaçada, com a candidatura marechalicia. Mas, por isso mesmo, estranhámos, mais do que isto, verberámos o seu silencio deante da attitude do sr. Campos Salles, ha pouco elevado por elle ao Senado, na convicção de que o tinha a seu lado na grande questão politica, que, neste momento, sobreleva a qualquer outra e a todas sobrepuja. O silencio do Partido Republicano de S. Paulo, em tal emergencia, póde interpretar-se, e, com effeito, tem sido assim interpretado, como perfeita conformidade com o acto de rebeldia do sr. Campos Salles, verdadeira deserção de um dos seus chefes ou generaes, cujo exemplo será, forçosamente, de pessima influencia para a disciplina das forças partidarias e, conseguintemente, para a sua cohesão no pleito eleitoral. Foi contra essa fraqueza que nos pronunciámos, contra essa transigencia do partido no mais acceso da luta eleitoral, explicada por motivos de ordem subalterna, como sejam: ou considerações pessoaes, ou a conveniencia de um pára-choque junto ao presidente da Republica, que acabava de infligir a todo o partido a desconsideração, a desfeita de despedir, por fórma tão indelicada, tão pouco séria, tão pouco digna, o ministro que o representava no governo, e que, para accentuar ainda mais a sua hostilidade a esse partido, o desapreço ao seu apoio e concurso, escolheu, para substituir esse ministro, justamente quem se destacára das suas fileiras para organizar a dissidencia, que, na eleição presidencial, lhe vae dar batalha nas urnas.

Com os nossos reparos á impassibilidade com que o Partido Republicano de São Paulo recebeu a neutralidade confessada pelo sr. Campos Salles em relação á escolha do futuro presidente da Republica, quando esse partido tem no caso posição tão accentuada, transbordante de responsabilidades e compromissos, si fizemos alguma injustiça, foi aos elementos mais activos, mais vivazes, mais republicanos (si podemos assim nos exprimir) do partido, os quaes não podem estar, e, effectivamente, não estão, pelas condescendencias ou contemplações do seu estado-maior ou commissão dirigente. Sabe-se, e, ainda hontem, telegramma de S. Paulo, publicado nesta folha, a isto se referiu, que, no Partido Republicano, ha uma forte corrente contraria ás transigencias e condescendencias dos chefes, e em que predomina, com relação á sua propria attitude, o mesmo sentimento que ditou a nossa apreciação, com que os illustres collegas do *Correio Paulistano* se mostraram melindrados. Ha, no Partido Republicano Paulista, quer nas fileiras numerosas dos simples soldados, quer entre os proprios marechaes, quem pense, comnosco, que, rôta a solidariedade do sr. Campos Salles com o partido, no magno problema da eleição presidencial, rôtos estão egualmente todos os laços que o prendiam ao partido. O ex-presidente que fique, de uma vez, entre os que obedecem ao mando do sr. Pinheiro Machado e musulmanamente lhe seguem em politica o alcorão; e receba, sem hesitações, sem constrangimento, das mãos do sr. Rodolpho Miranda, a cedula que tem de levar ás urnas, na eleição de 1 de março, trocando-a pela que recebeu, em S. Paulo, do partido que o foi tirar dos seus cafezaes, no Banharão, para trazel-o ao Senado.

O Estado de S. Paulo não precisa de quem lhe garanta as boas graças do governo federal. Vive, perfeitamente, sem ellas. Nem são dignas delle as preoccupações, que se attribuem á direcção do Partido Republicano, de viver bem com o sr. Nilo, porque o sr. Nilo é o presidente da Republica. S. Paulo não precisa de seus favores, como lhe não teme as ameaças. Ri-se das suas bravatas. Recuse os serviços que o sr. Campos Salles se propõe prestar-lhe, mantendo-se entre os alabardeiros do Cattete. E o Partido Republicano de S. Paulo, que constitue a grande maioria do Estado, o partido que guarda as suas tradições liberaes e republicanas, que é o depositario da dignidade e altivez dos velhos paulistas, não tem defesa para a attitude frouxa, dubia, que assumiu em relação ao sr. Campos Salles, á sua traição, que outro nome não tem o seu procedimento. General do Partido Republicano Paulista, na hora tremenda que atravessamos, em que esse partido se fez a guarda avançada na defesa da Republica e da liberdade; honrado por esse partido com um posto de commando na sua vanguarda, o sr. Campos Salles se passa para o inimigo, que só lhe não toma a espada, porque a tem por inoffensiva. Prisioneiro, o sr. Campos Salles, sempre enganado pela sua propria vaidade, sente-se satisfeito e elevado com as attenções do inimigo e com o bom tratamento que lhe dispensam seus guardas. Que general e que estadista!

Gil Vidal

Topicos e Noticias

O TEMPO

Manhã escura, tarde [illegible] brilhante.
Temperaturas: entre [illegible] 1909.

HONTEM

INTERIOR — No Senado, foi, pelo sr. Glycerio, justificado um projecto de lei relativo á valorização do café.—Os srs. Ruy Barbosa e Pires Ferreira occuparam a tribuna do Senado, na hora do expediente da sessão, tratando da questão da aggressão ao bispo do Piauhy.—Não houve votação no Senado, por falta de numero.—A Camara votou as 202 emendas ao orçamento da Viação.—A emenda que mandava prorogar o contrato do Lloyd foi retirada.—Falaram, no expediente, os srs. Raul Veiga e Barbosa Lima.—Foram dispensados os serviços do escripturario do Thesouro José B. de Lemos, que servia na Commissão de Propaganda na Europa.—Foram remettidos á Commissão de Propaganda na Europa os dados enviados pelo governo do Paraná, referentes ao mesmo Estado.—Foram feitas varias nomeações para as escolas de aprendizes artifices, nos Estados.—O presidente da Republica assignou uma convenção com os Estados Unidos, sobre cidadãos naturalizados.—Despediram-se do dr. Nilo Peçanha, por terem de regressar a Buenos Aires, os installadores do Banco Espanhol.—Sobre negocios do Lloyd Brasileiro, tiveram demorada conferencia com o ministro da Viação, o ministro da Fazenda e o presidente do Banco do Brasil.—A commissão de justiça, da Camara dos Deputados de S. Paulo, deu parecer contrario á elevação dos vencimentos dos magistrados do Estado.—Essa mesma Camara e o Senado paulista nomearam commissões para receber o sr. Ruy Barbosa.—Chegou da Europa o dr. Francisco Saldanha, ministro do Tribunal de Justiça de S. Paulo.—Realizou-se, no Ministerio do Interior, o recebimento das propostas para fornecimentos diversos ao mesmo ministerio.—O ministro do Interior fez-se representar no desembarque do marechal Hermes da Fonseca.—Partiram da Bahia os contra-torpedeiros *Rio Grande do Norte* e *Parahyba do Norte*.—O ministro da Marinha visitou a Escola Naval.

EXTERIOR — Falleceu o escriptor hespanhol Augustin Querel y Subirata.—Foi operado o rei Leopoldo, da Belgica, sendo muito animador o seu estado.—Em Nicaragua feriu-se novo combate entre os insurrectos e as tropas legaes.—O *Reichstag* allemão approvou verbas supplementares ás verbas das differentes pastas.—As cidades de Tortuga e Orisi, em Nicaragua, foram tomadas pelo revolucionario Morales, que proclamou o general Estrada presidente da Republica.—Em Managua deram-se graves tumultos por constar que o governo hespanhol ia exigir do parlamento novas leis sobre concessões de minas.—Os operarios grévistas de La Romene (França) continuaram a promover desordens, entrando o exercito na repressão desses excessos.—O Senado belga votou a lei do serviço militar obrigatorio.—O conselho italiano discutiu o programma politico e administrativo a apresentar proximamente ao parlamento.—Foi iniciada a discussão da reorganização das forças de terra e mar, em Italia.—Foram nomeados dois novos arcebispos no Canadá e nos Estados Unidos.—Chegou a Roma a viuva do general Cespedes, ex-presidente de Cuba.—Em Argel, o vapor *Henrique IV* abalroou um contra-torpedeiro.—Na Pennsylvania chocaram-se dois comboios, morrendo 4 pessoas e ficando feridas muitas outras.—Chegaram a Corintho um cruzador e duas torpedeiras norte americanas.—Chegou a Buenos Aires o cruzador allemão *Bremen*.—Seguiram para Rosario as canhoneiras argentinas *Paraná*, *Rosario* e *Patagonia*.—A commissão de diplomacia apresentou parecer sobre a questão de limites com o Brasil.—No Salto (Uruguay) foi preso por bigamia um official do exercito.—Os jornaes de Santiago do Chile abriram subscripções em favor das victimas do incendio de Valdivia.—O governo do Chile tambem resolveu soccorrer essas victimas.— Em San Pedro (Chile) chocaram-se um trem de cargas e um de passageiros, ficando feridos apenas os foguistas deste ultimo.—O Senado chileno acceitou a renuncia do seu presidente, dr. Vicente Reyes.—Foi resolvida a apresentação do protocollo Alsop ao Congresso chileno.

Estiveram no palacio do governo, em visita ao presidente da Republica: senadores Augusto Vasconcellos e José Euzebio; deputados Pedro Lago, Erico Coelho e Christino Cruz; dr. Alves Costa, coronel Olympio Fonseca, dr. Hyppolito Porto da Fonseca, dr. Sylla Ramalho, Manoel Leite Lobo, dr. Raul de Almeida Rego, dr. Thomaz Delphino, José Olegario de Abreu, dr. Paranhos da Silva, dr. Alcides Medrado e dr. G. de Alencar Lima.

Estiveram no gabinete do ministro do Interior: senadores Francisco Salles, José Euzebio e Hercilio Luz; deputados Bueno de Paiva, Prudencio Milanez e Delphim Moreira; dr. Barreto Machado, dr. Bulhões Pedreira, dr. Manoel Cicero, dr. Gabriel Junqueira, dr. Gentil Norberto e dr. Paranhos da Silva.

Renda da Alfandega

Em ouro	87:905$603	
Em papel	138:399$912	226:305$527
Renda dos dias 1 a 14		3.398:6..$30
Em egual periodo de 1908		2.841:29.$705
Differença a maior em 1909		5..:086$734

HOJE

Está de serviço na Repartição Central de Policia o 2º delegado auxiliar.—Parte para S. Paulo o dr. Ruy Barbosa.—O Correio expede malas pelos seguintes vapores: *Carolina*, para os portos do norte; *Ville de Paris*, para os portos do Pacifico; *Konig Wilhelm II*, para o Rio da Prata, Matto Grosso e Paraguay; *Cordoba* e *Wurzburg*, para Santos; *Sigmaringen*, para Bahia, Antuerpia, Rotterdam e Bremen; *Assu*, para Victoria, Bahia, Maceió e Recife; *Tibor*, para Trieste e Fiume; *Araguaya*, para Bahia, Recife, Madeira e Europa; *Itapuhy*, para o Rio Grande do Sul, e *Itaipava*, para Santos, S. Francisco e Rio Grande.—Na Prefeitura pagam-se as folhas das professoras cathedraticas, expediente e auxilio para aluguel de casas ás mesmas.

Missas

Rezam-se as seguintes, por alma de:
Oswaldo do Valle Paiva, ás 9 1/2 horas, na matriz do Sacramento;
Eduardo C. Xuxú, ás 9 horas, na matriz do Sacramento;
d. Francisca Carolina da Silva Soares, ás 9 horas, na matriz de Maxambomba;
capitão de corveta Frederico Edel von Hoonholtz, ás 10 horas, na egreja de S. Francisco de Paula.

Secção Livre

Publicamos:
Caixa Geral das Familias.
Loteria de S. Paulo.

A' tarde e á noite

Cinema Rio Branco—Nove fitas de successo.
Cinema Palace—Programma Gaumont.
Cinema Odeon—*Films* da casa Pathé.
Cinema Paris—Vistas interessantes.
Cinema Theatro—Bellissimas fitas.
Moulin Rouge—Cinema e outras diversões.
Cinema Pathé—Cinco fitas de successo.
Cinema Ideal—Programma escolhido.
Concerto-Avenida—Novidades e attracções.
Cinema Brasil—Comedias no palco e secções de cinema.

Ao que nos informam, data de alguns dias a adhesão do sr. Backer ao marechal Hermes. O sr. Backer cedeu á suggestão do sr. Seabra. Foi este quem, directamente, ou por interposta pessoa, o convenceu de que só tinha que perder, continuando abraçado a um *cadaver*, como elle qualificou a candidatura do sr. Ruy Barbosa. O sr. Seabra, dizendo-se devidamente autorizado, promettcu o apoio do marechal ao presidente do Rio de Janeiro, sem o qual, mandou-lhe dizer, estaria completamente perdido. O sr. Nilo estava disposto a fazer duplicata de assembléa e de governador, e, vingando seu plano com o apoio do sr. Hermes, na presidencia da Republica, esmagaria a elle sr. Backer e seus amigos.

O sr. Backer reflectiu, meditou o aviso, e, como não é homem de prisões de compromissos, acabou concordando com o sr. Seabra e agradecendo-lhe o conselho. Desse dia em deante, ninguem mais ouviu ao sr. Backer uma palavra civilista. Aos amigos de menor confiança, ou que elle sabe vinculados a declarações e attitudes que, como homens serios e de lealdade, não renegam nem abandonam, começou a dizer que, tendo muitos amigos hermistas, não podia fechar a questão da candidatura presidencial; e, com os mais intimos, com os que rezam pela sua cartilha e recebem delle lições de moral politica, foi-se abrindo, e mostrando os perigos para o partido votar unido e compacto no sr. Ruy Barbosa. E, como o numero dos correligionarios do sr. Backer que pensam e sentem como elle politica, o numero dos que como elle sustentam que os compromissos em politica já são assumidos sob a reserva mental de serem abandonados quando o exigirem as conveniencias, é muito maior do que o outro, que não descobre o vallo profundo que, no entender de s. ex., separa a moral politica da moral privada, o sr. Hermes será muito mais votado pelo partido governista do Estado do Rio do que o seu contendor.

O futuro dirá si o sr. Seabra estava autorizado a fazer as promessas que lhe são attribuidas. Não cremos que o marechal Hermes, victorioso, vá abandonar o sr. Nilo pelo sr. Backer. Certamente elle não lucraria com a troca. O sr. Hermes bem sabe, como toda a gente, que no sr. Backer não ha que fiar.

No expediente de hontem, da Camara dos Deputados, foi lido um requerimento do dr. Eugenio Hussah, engenheiro do Serviço Geologico e Mineralogico do Brasil, pedindo um anno de licença com ordenado.

A's 7 horas da manhã de hoje, parte para S. Paulo, acompanhado de senadores e deputados, representantes da imprensa e outras pessoas, o dr. Ruy Barbosa, a quem preparam festiva recepção naquelle Estado.

S. ex. ali chegará ás 7 horas da noite, sendo recebido pelo presidente do Estado, representantes da Camara e do Senado estaduaes e secretarios e delegações de outras corporações officiaes e particulares.

O especial que conduz o dr. Ruy Barbosa e sua comitiva parará nas estações já annunciadas e, mais, em Queluz e Apparecida.

O presidente da Republica assignou hontem a convenção com os Estados Unidos da America do Norte, sobre a condição dos cidadãos naturalizados que regressarem á sua residencia, no paiz de origem.

Somos informados de que o sr. Pinheiro Machado planeja uma reforma do regimento do Senado, que tire á sorte a escolha dos membros da commissão verificadora dos poderes de seus membros, para entregal-a á votação da maioria em lista completa. O sr. Pinheiro Machado não quer, de futuro, nenhum embaraço ou difficuldades ás suas ordens. Póde tirar-se uma commissão productora da sorte. Venha, pois, a commissão eleita em chapa batida pelos seus espoletas.

Por acto de hontem, do dr. Rodolpho Miranda, ministro da Agricultura, foi nomeado Francisco Balthazar da Silveira para o logar de encarregado da estação pluviometrica da Escola Modelo de Aprendizes Artifices no Estado do Rio Grande do Norte.

Emprestimo municipal

Procuração ao sr. Alcindo Guanabara

FRACASSO DO NEGOCIO

Trouxeram-nos, já ha algum tempo, a informação de que o sr. Serzedello Corrêa, prefeito do Districto Federal, tendo resolvido contrair, no exterior, um emprestimo de dez milhões de libras, incumbira dessa operação o deputado Alcindo Guanabara, que, para desempenho dessa commissão, teve passagem tomada para a Europa. Não quizemos acreditar na informação, pelo que nada publicámos a tal respeito.

Agora, porém, temos certeza do facto. A informação que nos trouxeram era perfeitamente verdadeira; e quem duvidar do que agora affirmamos procure examinar o livro n. 818 das notas do tabellião Evaristo, onde, a fls. 57, se encontra a procuração bastante, que, para aquelle fim, a 14 de setembro deste anno, passou ao deputado Alcindo Guanabara o dr. Innocencio Serzedello Corrêa, coronel de engenheiros e prefeito do Districto Federal.

Na procuração, lá se encontram estas linhas:

"Pelo dr. prefeito do Districto Federal me foi dito que, estando autorizado, pela lei federal n. 1.620, de 31 de dezembro de 1906, e pela lei municipal n. 1.124, de 22 de junho de 1907, a contrair, no exterior, um emprestimo de libras dez milhões, para unificar a divida consolidada, então existente, que tem a garantia do imposto predial, consolidar a divida fluctuante e prover a obras de saneamento e embellezamento da cidade, por este publico instrumento nomeia seu delegado e constitue seu bastante procurador, com plenos e irrevogaveis poderes, o senhor Alcindo Guanabara, deputado no Congresso Federal, para, em nome e por conta da Municipalidade desta capital, e como si ella propria fôra, promover, negociar, contratar e effectuar o resgate dos titulos circulantes dos emprestimos existentes e substituil-os pelos do que contrair, dando por bom, firme e valioso quanto por elle for feito."

O negocio resolvido pelo sr. Serzedello, como se sabe, fracassou por intervenção directa do presidente da Republica. O sr. Nilo Peçanha, tendo tido conhecimento do que se passára entre o sr. Serzedello e o sr. Alcindo, ordenou áquelle que, incontinenti, désse o dito por não dito e se deixasse do emprestimo. O sr. Nilo foi coherente com velhas opiniões suas sobre os inconvenientes e perigos do abuso do credito, no estrangeiro, por parte dos Estados e dos municipios. Toda a gente sabe que s. ex., ao assumir a presidencia do Estado do Rio de Janeiro, e encontrando um emprestimo agenciado e quasi concluido, na Europa, por ordem do seu antecessor, sr. Quintino Bocayuva, seu amigo, seu chefe, a quem sempre prestou toda a consideração e respeito, deu ordem em sentido contrario, livrando o Estado de uma operação que a s. ex. se afigurava inconveniente, inopportuna e desnecessaria. Louvores, portanto, muito merecidos, recebeu o sr. Nilo, da imprensa, em geral, e do *Correio da Manhã*, pela sua intervenção benefica no caso do emprestimo arranjado entre o sr. Serzedello e o sr. Alcindo, emprestimo que se mallogrou, graças a essa intervenção.

O que é de admirar é que, depois desse acto de reprovação do presidente da Republica a uma deliberação sua, daquella ordem, o prefeito, humildemente, continuára no cargo em que o collocou a confiança do presidente. Custa a crer que o sr. Serzedello houvesse incumbido da referida operação ao sr. Alcindo, já por motivos moraes, já porque preceito positivo da Constituição o prohibia. Com effeito, nem o deputado, nem o senador podem receber do poder executivo commissão ou empregos remunerados. A commissão ao sr. Alcindo era das que são altamente remuneradas, e o sr. Serzedello, como prefeito, é um agente ou delegado do poder executivo federal.

O acto do sr. Serzedello só se explica pelo estado de apathia moral e marasmo mental, resultante de grave incommodo, de que, infelizmente, foi accommettido nos primeiros mezes de seu governo na municipalidade, atacando-lhe as funcções cerebraes. Só assim um homem intelligente e reconhecidamente probo, como o sr. Serzedello, tomaria uma resolução daquellas.

O *habeas-corpus* dado pelo sr. Raul Martins aos intendentes do sr. Augusto Vasconcellos é um recurso de mera politicagem. Não se trata de conceder a um grupo o que a outro já foi concedido. Muito diversa é a questão.

O *habeas-corpus*, dado pelo Supremo Tribunal, era impetrado por um grupo de cidadãos, intendentes diplomados muito legitimamente pelos pretores. O Supremo Tribunal, considerando que a verificação de poderes do Conselho não estava terminada, deu *habeas-corpus* aos intendentes diplomados para concluil-a. Os onze cidadãos, que requereram ao sr. Raul Martins o *habeas-corpus* garantidor, não tinham qualidade para requerel-o, como fizeram, allegando ser intendentes já reconhecidos. São intendentes apenas diplomados. E como a verificação de poderes não terminou, elles não podiam allegar, de fórma alguma, constrangimento no exercicio de suas funcções de intendentes.

Ora, si o Supremo Tribunal reconheceu que a verificação de poderes não estava completa; si deu o *habeas-corpus* porque os impetrantes mostraram a impossibilidade material, graças ás ordens do governo, de concluil-a, sob a presidencia da mesa legal, os intendentes aos quaes o sr. Raul Martins deu *habeas-corpus* não podem funccionar como intendentes, porque intendentes reconhecidos, conforme julgou soberanamente o Supremo Tribunal, ainda não ha.

A decisão esdruxula do sr. Raul Martins foi um acto de mera politicagem, um acto de favoritismo a um certo grupo politico, cujo empenho, desde o começo desse caso do Conselho, tem sido desvirtuar os factos, procurando fazer acreditar que ha duplicata de mesas, quando o que ha é uma mesa legal, com os seus trabalhos prejudicados por um punhado de politiqueiros desabusados.

O plano, bem se vê, é de vencer pela chicana o Supremo Tribunal, e desmoralizal-o. Estamos certos de que a justiça superior da União não se deixará ludibriar e fará respeitar a sua autoridade.

Perfumarias finas — Casa Hermanny — Gonçalves Dias 65 e Avenida Central 126.

O relator do orçamento do Ministerio da Agricultura, sr. Paula Ramos, apresentará hoje á commissão de finanças da Camara dos Deputados o seu parecer ácerca das emendas offerecidas ao mesmo.

Recebem directamente das minas: Brilhantes de Diamantina e turmalinas.—Francelino Horta & C., Ourives, 28, sobrado. Vendem-se minas de diamantes.

O presidente da Republica sanccionou, assignando os respectivos decretos, as resoluções do Congresso Nacional que relevam a prescripção em que incorreram d. Emilia Lobo Machado, viuva do telegraphista Julio Cesar de Souza Machado, para a percepção da pensão do montepio instituido por este, autorizada a abertura do respectivo credito, e d. Florinda Maria da Conceição, para a percepção do meio soldo e montepio deixados por seu filho, Eduardo Gonçalves Ribeiro, capitão do estado-maior de 1ª classe.

O Elixir de Mastruço cura asthma ou bronchite asthmatica

Dizia-se, em rodas bem informadas, que o intermediario da *Société Franco Brésilienne*, junto ao Ministerio da Marinha, no negocio do dique, cáes e carreira da ilha das Cobras, foi o dr. Tobias Monteiro, redactor do *Jornal do Commercio*.

Com o presidente da Republica conferenciaram hontem, relativamente á gréve do pessoal das vias ferreas da Bahia, os ministros da Guerra e da Viação e Obras Publicas.

Preservativo da syphilis—"*Prophyl*".

O ministro da Viação remetteu ao da Fazenda dois requerimentos da Société de Construction du Port de Pernambuco, concernentes ao deposito de 38.100.000 francos, feito por essa companhia na Delegacia Fiscal do Thesouro em Londres.

O sr. Glycerio justificou hontem, no Senado, o seguinte projecto de lei:

"O Congresso Nacional decreta:

Art. 1º. Fica o presidente da Republica autorizado a entrar em accordo com o governo do Estado de S. Paulo e com quem for necessario, acerca dos emprestimos contraidos para a defesa do café no exterior, o primeiro de £ 3.000.000-0-0, pelo governo federal, e o segundo de £ 15.000.000-0-0, pelo referido Estado, sob as bases seguintes:

I—Reducção da sobretaxa de cinco francos por sacca de café até que for julgado sufficiente para o serviço de juros e amortizações.

II—Continuação das mesmas garantias actuaes, especialmente as que se referem á responsabilidade da União e á do referido Estado.

III—Revogação das leis estaduaes que impedem novas plantações e limitam a exportação do café.

Paragrapho unico. Si o presidente da Republica preferir o immediato resgate dos alludidos emprestimos, mantidas a responsabilidade e as mesmas garantias do Estado de S. Paulo, fica desde já autorizado a fazer as necessarias operações de credito.

Art. 2º. Revogam-se as disposições em contrario.

Sala das sessões, em 14 de dezembro de 1909. — *F. Glycerio*."

Dynamite Nitrula — Usada nas primeiras estradas de ferro. R. General Camara 34.

O deputado Galeão Carvalhal lerá amanhã, perante a commissão de finanças da Camara, o seu parecer ácerca das emendas apresentadas ao orçamento da receita.

BRINQUEDOS

Grande variedade de engenhosos brinquedos e lindas bonecas, á preços reduzidos—Casa Raunier.

Com o ministro da Viação conferenciaram hontem, relativamente á situação do Lloyd Brasileiro, o ministro da Fazenda e o presidente do Banco do Brasil.

"*Prophyl*".—Pharmacia Silva Araujo.

O dr. Rodolpho Miranda, ministro da Agricultura, em aviso dirigido ao seu collega da Viação, pediu fosse autorizada a Repartição Geral dos Telegraphos a conceder franquia telegraphica aos directores das Escolas de Aprendizes Artifices nos Estados.

Roupa de brim sob medida

Ternos de brim, de côres, linho, a... 35$000
Terno, linho branco, Taylor S. 80... 70$000
Casa Gomes — Travessa S. Francisco, 36.

O ministro da Agricultura communicou ao seu collega da Fazenda ter dispensado os serviços do escripturario do Thesouro José B. de Lemos Cordeiro, que servia na Commissão de Expansão Economica do Brasil, agradecendo-lhe o concurso que o referido funccionario prestou áquella commissão.

"Stylis" Ultima novidade da Perfumaria Delettrez.
Bello presente para as festas do Natal.

Era esperado hontem, no palacio do Cattete, algo de decisivo sobre as alterações da ordem publica provocadas por motivo da gréve do pessoal ferro-viario no Estado da Bahia.

Mais baratos do que custa só o feitio

são os vestidos de "tussor", da casa "Au Printemps", de Paris, que a casa AGUIA DE OURO, á rua do Ouvidor 169, vende a 33$, 36$, 38$ e 42$000. Hontem foram vendidos 141.

Pingos e Respingos

O Supremo concedeu *habeas-corpus* aos intendentes democratas; veiu o sr. Raul Martins e concedeu *habeas-corpus* aos intendentes republicanos; e, como ha tres senhores que apparecem em ambas as listas, segue-se que estes têm corpo duplo, a menos que a segunda ordem não conste para estes como um *habeas-animam*.

* * *

Commentando a má organização das estatisticas, cita um escriptor o caso do Ceará, onde o ultimo censo dá um numero impar de pessoas casadas.

Não vemos a razão do espanto; aqui, entre nós, ha tantos maridos casados mais de uma vez! Basta que um dos conjuges tenha um numero par de matrimonios para que o numero total dos ditos seja impar. Perceberam?

* * *

—E' assim, commentava, hontem, um *pão-d'agua*. Cada ministro, que chega, trata de desfazer os trabalhos dos seus antecessores. Ora vejam, o Lauro Muller fez a propaganda do alcool para salvar o norte; os ministros de hoje querem salvar o norte com agua!

E entenda-se esta Republica!

* * *

Um capitalista oriental requereu ao governo licença para a fundação de um Banco de Credito Real.

E' uma suprema vantagem para nós, que temos tido tanto banco de credito ficticio ou imaginario...

* * *

Um sujeito, na festa do Congresso das Vias de Transporte:
—Prefiro este Congresso ao outro...
—Outro, qual?
—O de vias de facto: o Nacional.

* * *

De um jornal:
"A commissão que vae ao norte estudar as zonas flagelladas terá séde no Ceará..."
Está errado; o accento está mal posto: não é séde, é sêde.

* * *

Escrevem-nos, pedindo para reclamarmos contra o plagio que fez o sr. Nilo, da legenda *Paz e amor*. Nisto, s. ex., que é tão original, fez uma colla vergonhosa.

Lá está a phrase no hymno fluminense, do maestro João Elias:

"Nossos peitos serão baluarte
Em defesa da patria gigante.
Seja o lemma do nosso estandarte:
—Paz e Amor! fluminenses avante!"

Vejamos agora a explicação, que nos dará o Nilo, pelo *Diario Official*...

Cyrano & C.

As economias dos pobres

Nós somos, até certo ponto, um povo de perdularios. Gastamos muito mais do que guardamos. Mesmo nas classes menos favorecidas, em que o sentimento da economia domestica é, por assim dizer, o principal regulador da vida, nota-se uma certa ogeriza pela maxima, sabiamente gravada nas nossas moedas de cobre: — *Vintem poupado, vintem ganho*. Explica-se o facto. Somos um povo ainda creança, sem as maduras reflexões das nacionalidades européas, que, pela sua experiencia longa e pelo seu tradicional regimen, sabem, melhor do que nós, obedecer aos preceitos da economia. O brasileiro gasta quanto ganha; o europeu, ao contrario, sempre encontra meios de reservar alguma coisa para o futuro, na previsão de uma molestia grave, de um desarranjo qualquer na existencia, e até, muitas vezes, com a idéa fixa na constituição de um peculio, que lhe possa garantir o conforto na velhice.

Essas idéas de poupança inspiraram as multiplas associações de auxilios mutuos, de beneficencia ou caridade, de que está cheia a Europa, e que no Brasil começam apenas a florescer.

O brasileiro não guarda; gasta. E esse defeito é, de alguma fórma, oriundo da falta de iniciativa dos governos, no sentido de promover a fundação de estabelecimentos de credito, onde os pobres possam depositar as suas economias. Temos, é verdade, a Caixa Economica. Ninguem, entretanto, ignora o que é a Caixa Economica, instituição que faz cerimonias até para receber o dinheiro. O deposito de qualquer quantia, por minima que seja, demanda ao depositante a paciencia de esperar horas prolongadas, em frente aos *guichets* e em seguida aguardar que os empregados, em numero insufficiente para attender ao serviço, possam dar vasante ao grande accumulo de trabalho. Para as retiradas as difficuldades são ainda maiores, e, quando attingem uma certa importancia, devem ser pedidas com alguns dias de antecedencia. Sem esse aviso prévio, o pobre mortal não póde satisfazer necessidades, ás mais das vezes, urgentes.

Accresce que a Caixa Economica não tem succursaes. Funcciona em pleno centro da cidade, de sorte que os depositantes nunca se abalam a descer dos arrabaldes e suburbios, sem que os seus depositos sejam de alguma fórma avultados. Essas difficuldades todas provocam, quasi sempre, a abstenção de economizar, e os dinheiros guardados são gastos no jogo *dos bichos*, que o governo amplamente protege, não extinguindo o contrato immoral das Loterias. Quando, em outros paizes, se trata de facilitar o mais possivel os depositos das economias dos pobres em estabelecimentos de credito, aqui se procede ao contrario. E' um defeito de organização administrativa, que ainda não procurámos corrigir.

Não ha muitos annos, fundou-se no Rio o Banco União do Commercio. Era uma iniciativa nova, bem recebida no seio das classes pobres, e que cedo se popularizou a ponto de se tornar necessaria a installação de agencias nos arrabaldes. A facilidade existente nos depositos e nas retiradas incitou muita gente á economia. Gastava-se menos tempo do que consumiam as viagens á Caixa Economica, e o Banco era, por muitas razões, mais vantajoso.

Viu-se, infelizmente, como, pelos desaires de uma administração sem probidade, o Banco quebrou, arruinando centenares de pessoas, que tinham a elle ligados os seus interesses.

Desde então começou a impôr-se o problema da creação de um novo estabelecimento de credito, destinado a receber pequenas quantias, escrupulosamente fiscalizado pelo governo, de fórma a garantir os peculios dos pobres. O Banco do Brasil, mais do que nenhum outro, poderia preencher esses fins. Ficaram assim estabelecidos os pequenos depositos.

Agora apparece a noticia de que o governo approvou um modelo de cadernetas de pequenas contas correntes limitadas, que pretende adoptar o British Bank of South America. A abertura da conta far-se-á com 50$, no minimo, e as entradas subsequentes não poderão ser menores de 20$; cada retirada não poderá ser menor de 20$, salvo para liquidação de conta; os juros são de 4 % ao anno. Como se vê é um plano de depositos populares, semelhante ao do Banco União, que o Banco do Brasil está perfeitamente, pondo em pratica, e que é entregue, tambem, a um estabelecimento de credito, estrangeiro.

O British Bank of South America, sem capitaes no Brasil, não nos vem favorecer, absolutamente, interesse algum; vem, antes, negociar vantajosamente com as economias dos pobres, que lhe não deveriam ser entregues, desde que temos um estabelecimento de credito, perfeitamente apparelhado para fazer essas operações.

E' extraordinario como, na nossa terra, se confia tudo ao estrangeiro, mesmo os negocios a que estão presos interesses exclusivamente populares.

Vinte mil costumes de diversos typos para creanças de todas as edades, a começar de 1$700, nos armazens da Casa Colombo.

Reune-se hoje o Supremo Tribunal Federal. Serão julgados os *habeas-corpus* impetrados em favor do foragido Honorio Pimentel, um dos intendentes do partido republicano, e de mme. Elisa Pappens, sendo o primeiro originariamente, e o outro em grão de recurso.

O ministro do Interior presidiu hontem ao recebimento das propostas para fornecimento ás repartições dependentes daquelle ministerio, durante o anno de 1910.

Apresentaram-se 64 concorrentes, cujas propostas vão ser estudadas pela Directoria de Contabilidade.

Empadinhas especiaes só no «Cascata».

A Commissão Internacional de Mestres Fiandeiros e Fabricantes de Algodão offereceu ao presidente da Republica um exemplar do *Relatorio* do Congresso Internacional, reunido em Milão, sobre a cultura e industria do algodão.

As autoridades navaes tiveram conhecimento da chegada, á Bahia, do contra-torpedeiro *Rio Grande do Norte*, que já partiu para o nosso porto.

Esplendidos ternos de casemira de côres, com larga escolha de padrões, a 45$, nos armazens da Casa Colombo, onde se vêem 18.000 ternos em exposição.

O ministro do Interior dirigiu ao presidente do Tribunal de Appellação do territorio do Acre o seguinte aviso:

"De conformidade com o disposto no art. 46 do regulamento 6.9.., de 26 de março de 1908, resolvi que, nos impedimentos e faltas dos juizes de direito das comarcas desse territorio, se observe a seguinte ordem de substituição:

1º, o juiz substituto da comarca; 2º, o juiz preparador do 1º termo judiciario; 3º, o juiz preparador do 3º termo judiciario; 4º, o juiz preparador do 3º termo judiciario.

O que vos communico para vosso conhecimento e fins convenientes."

O contra-torpedeiro *Parahyba do Norte* chegou ao porto da Bahia, de onde hontem partiu para o nosso porto.

Esse vaso de guerra é aqui esperado amanhã.

O ministro do Interior fez-se representar no desembarque do marechal Hermes da Fonseca pelo seu official de gabinete, dr. Carlos Faller.

A batata de Minas e o mercado do Rio

O Estado de Minas Geraes concorre já, de modo sensivel, para o abastecimento do mercado desta capital, remettendo generos alimenticios que entram em concorrencia com os procedentes de outros Estados e, sobretudo, com os estrangeiros. E' frequente algumas dessas remessas serem postas á ordem dos remettentes, isto é, serem recusadas pelos consignatarios, levando o desanimo e o prejuizo material aos agricultores mineiros.

Um dos generos com que este facto se tem dado é a batata ingleza, e por isso com ella vamos occupar-nos, afim de fornecer aos lavradores de Minas alguns esclarecimentos que talvez possam concorrer para diminuir-lhes os prejuizos futuros e até mesmo para augmentar-lhes os lucros provaveis.

Quando se lança no mercado um producto já conhecido, precisa-se imitar aquelle com que se vae concorrer. E' esta uma condição primordial, applicavel a qualquer genero; no caso presente, são as batatas procedentes de Portugal e França.

Um grave erro, que os agricultores persistam em commetter, consiste no aproveitamento das batatas pequenas ou enfermas (tocadas) para planta; umas e outras não podem dar bom producto: este será sempre pequeno, insipido e descorado. Pensam muitos que a circumstancia da batata ser plantada por meio de pequenos pedaços (brotos) do tuberculo, autoriza para tal fim a utilização das batatinhs e das batatas defeituosas, que não ousaram enviar para aqui; ora, a batata para plantar deve ser sempre escolhida entre a melhor. Os resultados immediatos e seguros serão o augmento de volume e o augmento de producção.

Outro principio scientifico experimental, com applicação a todos os vegetaes, é o de que se não deve plantar num terreno qualquer o que nesse mesmo terreno foi colhido. E não só no mesmo terreno como nas proximidades.

Por outro lado, o terreno em que se planta batata ingleza deve ser sempre o mesmo. Ha nisso toda vantagem, porque com a cultura consecutiva a terra vae ficando mais solta e o agricultor vae limpando-a dos seixos e pedras. Isto é da maior importancia sob o ponto de vista commercial, como explicaremos: os tuberculos que, ao desenvolverem-se, encontram corpos estranhos e resistentes, têm de ceder logar a estes; formam-se assim as pequenas cavidades, que tanto afeiam as batatas e cuja limpeza nas pequenas cozinhas é feita á ponta de faca, mas que nas grandes cozinhas precisa ser feita rapidamente, com prejuizo da espessura da batata correspondente á profundidade das depressões que nellas hajam produzido os seixos ou pedras. Sempre que isto occorre, o preço é o de *batata pequena*, por maior que ella seja.

Para que o mesmo terreno produza sempre e bem, basta restituir-lhe, sob a fórma de adubo, as substancias que a planta exhaure delle. A acquisição do adubo é sempre mais economica do que o preparo conveniente de novo terreno, verdade que ha ainda muita relutancia em acceitar.

Para a má cotação da batata de Minas concorrem outros factores de ordem secundaria, mas cuja importancia commercial é extrema: a colheita, feita sob a chuva ou quando a terra está muito humida, deixa a batata suja, cheia de terra, dando-lhe aspecto desagradavel, que a relega para um plano mui inferior, quando comparada com a estrangeira, sempre limpa. A maior parte da batata mineira vem nestas condições.

Temos ainda o acondicionamento, a que em Minas não se liga o minimo valor. Fazem a exportação em saccos que chegam ás vezes com a batata apodrecida, exhalando cheiro nauseabundo, havendo importantes casas que recusam recebel-a assim acondicionada; outros, a maioria, servem-se de jacás, systema que é sobremodo desagradavel e que ainda se presta aos roubos em viagem; e, finalmente, o menor numero, em caixotes, de dimensões diversas e de madeiras pesadas.

Não faltam madeiras leves, fracas, mas resistentes, para uma só viagem: é com ellas que devem ser feitos os caixotes, todos das mesmas dimensões e conduzindo a mesma quantidade, egualando os estrangeiros.

Não damos aqui os complicados conselhos que são parte essencial na nossa exuberante literatura agricola. Limitamo-nos a insistir com os agricultores mineiros para que limpem de seixos e pedras o seu terreno e nelle plantem batatas de boa qualidade; que façam a colheita com bom tempo e a remettam encaixotada convenientemente. Tudo isto é muito semples e será largamente compensado pelo augmento da producção e pelo augmento do preço de venda.

Neste momento, apenas, 5 °|° da batata mineira que chega ao Rio de Janeiro é considerada boa; os 95 °|° restantes não produzem o necessario para animar os agricultores e dão aqui bastante trabalho aos commissarios.

Estas notas, absolutamente fidedignas, devem ser meditadas pelos interessados. Trata-se de um mal de facil cura.

M. Pio Corrêa

DR. GODOY, medico e operador, de volta da Europa, reassumiu a sua clinica. — Consultas das 2 ás 4. Rua de Gonçalves Dias 30.

Communicam-nos da liquidação do Banco União do Commercio:

"A' local do *Correio da Manhã* de hoje cabem rectificações que vv. ss. por espirito de justiça certamente acolherão.

O annuncio que diariamente é publicado, indicativo das letras a pagar nesse dia, não é mais do que o excerpto de um outro annuncio publicado em diversos jornaes da manhã e da tarde, no qual se lêm todas as indicações necessarias aos credores, taes como dia, hora, local, na rua da Alfandega n. 8, sobrado, e tabella alphabetica dos pagamentos.

E prova de que os credores privilegiados estão perfeitamente scientes da marcha dos pagamentos, que são feitos pelo valor integral do credito, é que rarissimos são os que, chamados, ainda não se apresentaram ao recebimento.

Quanto á classificação de credores, cumpre informar que ella, homologada pelo juiz da liquidação, foi publicada na folha official e em outras, tendo sido organizada de modo a ser comprehendida pela mais rudimentar intelligencia.

Os syndicos, a despeito de haverem marcado dias e horas para os pagamentos, têm attendido a *todos os credores privilegiados* que se têm apresentado em dias não destinados a pagamentos, de modo a não ter havido até hoje a menor reclamação da parte de tão consideravel numero de interessados."

O deputado Pedro Lago, no interesse do Estado da Bahia, que dignamente representa na Camara, apresentou as seguintes emendas ao orçamento da Viação, que foram approvadas:

Onde convier:

"Fica o governo autorizado:

I. A organizar a rêde ferro-viaria no Estado da Bahia, decretando para este effeito e para a ligação com o systema ferro-viario dos diversos Estados da União os prolongamentos e ramaes necessarios;

II. A encampar as estradas de ferro pertencentes ao Estado da Bahia, podendo effectuar as necessarias operações de credito.

III. A arrendar definitivamente, mediante concorrencia publica, *fazendo cessar*, no menor prazo possivel, *o actual arrendamento a titulo de precario*, as estradas de ferro da Bahia ao S. Francisco, ramal de Timbó, Estrada de Ferro Central, os trechos que forem inaugurados, da Estrada de Ferro de Timbó a Propriá, as estradas de ferro que forem construidas e, bem assim, as adquiridas ao Estado da Bahia.

IV. A rever o contrato de arrendamento definitivo da Estrada de Ferro S. Francisco, no Estado da Bahia, para sujeital-o aos precisos termos do art. 16, n. XXIV, letras *c* e *d*, e art. 21, paragrapho unico, da lei numero 2.050, de 31 de dezembro de 1908, cujas disposições estão reproduzidas na presente lei, restabelecendo em suas bases primordiaes o contrato de 26 de agosto de 1900, feito em virtude de concorrencia publica.

Sala das sessões, 25 de novembro de 1909. — *Pedro Lago*."

A emenda compõe-se de quatro partes. A commissão acceita a primeira parte da emenda. Quanto ás outras tres, a commissão propõe que sejam substituidas pela seguinte:

"Fazer com o Estado da Bahia os accordos precisos para tornar effectiva essa ligação, applicando á rêde assim constituida o regimen do art. 16, n. XXIV, letras *c* e *d*, e art. 21, paragrapho unico, da lei n. 2.050, de 31 de dezembro de 1908."

"Onde convier:

Art. Fica o governo autorizado a despender até á quantia de 200:000$, para concluir as obras de dragagem e revestimento das margens do rio Subaé, na cidade de Santo Amaro, Estado da Bahia.

S. R. — Sala das sessões, 25 de novembro de 1909. — *Pedro Lago*."

O melhoramento de que trata a emenda foi iniciado e convém não suspender as obras em andamento.

A commissão é de parecer que a emenda deve ser approvada.

O morro do Senado

Apezar de já termos por varias vezes reclamado contra o modo por que está sendo feito o arrazamento do morro do Senado, de novo voltamos á carga, porque é um abuso o que está sendo praticado aliz abre-se o morro a dynamite, em cargas demasiadamente fortes, com enormes estrondos que abalam sensivelmente as casas da circumvizinhança, além de trazer constantes sustos aos moradores.

Não póde, de fórma alguma, continuar esse processo violento, embora torne rapido o trabalho aos empreiteiros, visto que acarreta graves prejuizos aos que residem na localidade, quer em relação aos predios, que pouco a pouco estão se abalando, podendo em breve ter-se de lamentar sérios desastres, quer em relação á tranquillidade e bem estar dos moradores proximos, cuja saude se perturba — por mais prevenidos que estejam — pelos continuos sobresaltos que soffrem.

A carga que os empreiteiros empregam poderia ser muito mais reduzida, e isto é o que cumpre regularizar á pessoa que por parte do governo ou da Prefeitura está encarregada de fiscalizar o serviço.

Esta intervenção faz-se quanto antes necessaria a bem da segurança e do socego das pessoas que habitam as proximidades do local do arrasamento.

Vae, portanto, com vistas a quem de direito, afim de que seja tomada uma energica providencia a respeito.

Arrendamento do porto

A secretaria do palacio do governo forneceu hontem á imprensa a seguinte nota:

"O governo, tendo em vista a votação da Camara dos Deputados, no sentido de se reduzirem as taxas estabelecidas para o serviço do porto do Rio de Janeiro, e de accordo com os seus proprios intuitos, já conhecidos, e attendendo a que a urgencia do tempo não lhe permitte adiar qualquer deliberação para depois da votação definitiva da lei da receita, resolveu nomear uma commissão composta de representantes do commercio, signatarios da reclamação por este formulada, e de representantes do mesmo governo, para examinar as modificações a serem feitas naquellas taxas, de accordo com o que fôr decretado na lei.

Para que possam ser tornadas effectivas essas modificações, o governo resolveu adiar por dois mezes o prazo de concorrencia para o arrendamento do serviço do porto."

Nós, que insistentemente reclamámos a prorogação do prazo para a concorrencia do arrendamento do porto, como ainda hontem em columna editorial, não podemos deixar de applaudir a resolução do governo constante da nota acima, que elle forneceu á imprensa. Tambem não regateamos os nossos applausos á nomeação de uma commissão composta de negociantes depositarios da representação ao governo e de delegados do governo, para examinar e propor as modificações no edital de concorrencia, que as deliberações do Congresso determinarem. Fazemos votos para que esse negocio do porto tenha uma solução conforme aos interesses do commercio e da população em geral e á propria dignidade do governo.

Sortes Grandes — E' privilegio da *Casa Guimarães*, que diariamente as vende. *Os 500 contos* tambem lá estão.

Não proseguiu hontem na 3ª pretoria o summario de culpa a que respondem os implicados no assassinato dos estudantes Junqueira e Guimarães.

Pela 2ª Camara da Côrte de Appellação foi hontem confirmada a sentença do juiz dos Feitos da Fazenda Municipal julgando improcedente a acção em que o sr. Manoel Joaquim Marinho pedia que fosse a Prefeitura condemnada a pagar-lhe uma indemnização em virtude de haver desapropriado um predio de sua propriedade para as obras do alargamento da rua Sete de Setembro.

Reporters...

O reporter é uma eterna victima do acaso, creatura que só tem o direito de não ter direito a coisa alguma. O assassinato sensacional que, contado em phrases empolgantes, tanto delicia os amadores da literatura vermelha, representa uma noite de vigilia para o noticiarista que o descreveu e que, não raro, já vem com duas e tres noites de atrazo no seu somno; o incendio no momento em que se vae a caminho do restaurante obriga o estomago do reporter a torturas horriveis, por meia duzia de horas mais. E si fossemos citar, caso a caso, tudo quanto de máo persegue essa classe, apparentemente tão feliz, seria falar até á consummação dos seculos.

Entretanto, como a par de todos esses contras ha alguns prós, muito poucos aliás, todos os dias apparecem cidadãos que se intitulam reporters para explorar a humanidade. Uns fazem a esperteza para fisgar as suas victimas em dinheiro ou coisa que o valha; outros, mais inoffensivos, usam sómente do titulo para *encarar* nos bailes de que não obtêm convite ou para captar mais depressa as boas graças de qualquer menina cuja phantasia seja ter por noivo um jornalista.

Neste ultimo caso apparece agora um novo collega — o sr. Henrique Segovia — que em Catumby se intitula, para effeitos amorosos, reporter do *Correio da Manhã*, sem que nunca o houvessemos visto cá por casa.

Diga-se, porém, que estas linhas não visam causar desgostos ao coração apaixonado do nosso desconhecido collega; elle que continue a nos querer bem; pois não é nossa intenção prejudical-o; citamol-o só como exemplo, porque alludimos aos tolos que se arvoram em reporters, e nada mais...

Pelo ministro da Agricultura foram hontem nomeados:

Dr. Alipio Lopes Bringel, professor do curso nocturno da Escola de Alagoas; Carlos Luiz de Mattos, escripturario da Escola de Matto Grosso; Augusto Nunes Sardemberg, porteiro-continuo da mesma escola; Antonio Glycerio Cavalcante de Albuquerque, porteiro-continuo da escola da Parahyba; João Rodrigues Coriolano de Medeiros, escripturario da mesma escola; Virgilio Vieira de Mello, porteiro-continuo da escola do Rio Grande do Norte; Pedro Soares de Araujo Filho, escripturario da mesma escola; Eduardo Souza Marques, mestre da officina de alfaiates do Maranhão; Alberto Estevão dos Reis, mestre da officina de sapateiros da escola do Maranhão; Alexandre Gonçalves Nunes, mestre da officina de marceneiros da escola do Maranhão; Nestor do Espirito Santo, mestre da officina de ferreiros da escola do Maranhão; Cesario dos Santos Verás, professor de desenho da escola do Maranhão; Vicente Ferreira Maia, porteiro-continuo da escola do Maranhão; e Alvim Augusto Valente, escripturario da mesma escola.

Bebam Vinho Carnaval

Com o ministro da Viação conferenciou hontem o dr. Americo Werneck, director da Companhia E. F. Sapucahy.

REFORMA DA TARIFA

A industria do ferro

SESSÃO IMPORTANTE

A sessão da commissão revisora da tarifa da Alfandega, hontem realizada, teve magna importancia, na sua segunda parte, quando começou a discussão da classe 25ª, que trata de ferro e aço.

São sabidas as opiniões do presidente da Republica, que se dirigiu por mensagem ao Congresso, pedindo os meios necessarios para provocar o desenvolvimento da industria siderurgica no Brasil.

Era de prever que, atrás daquella mensagem, e com o fito de usufruirem vantagens ou auxilios que o dr. Nilo Peçanha se mostrava propenso a conceder a quem se abalançasse a aproveitar as jazidas de ferro nacional, surgissem iniciativas, empresas que viessem agora procurar aquella industria. Não havia noticia de que tal facto se tivesse dado; mas elle estava na ordem natural das coisas.

Hontem, soube-se que, de facto, varias empresas, com capitaes nacionaes e estrangeiros, se propõem, agora, a disputar no sub-sólo as suas jazidas de ferro, para o prepararem e para lhe darem entrada no mercado. A revelação foi feita, no seio da propria commissão, por um dos interessados na organização de uma dessas empresas, da qual é figura proeminente o conde Alvares Penteado. Como seria tambem de prever, tratando-se, agora, da revisão das tarifas, o primeiro trabalho dessa empresa incide, directamente, sobre essa revisão, e devemos dizel-o muito lealmente: ouvimos invocar argumentos já adduzidos pelo *Correio da Manhã*, em relação a varias incoherencias tarifarias, quaes são, por exemplo, tributar-se o ferro manufacturado com taxas inferiores ás do ferro em bruto.

Mas, para seguirmos por sua ordem os trabalhos hontem realizados, vamos acompanhal-os nesta nossa exposição, tal qual elles se foram produzindo.

* * *

A commissão compareceu toda, presidindo aos trabalhos o ministro da Fazenda.

Foram recebidas reclamações: do sr. Pedro Avignon, sobre telas de arame, e dos srs. Glacer & C., sobre bijouterias.

Da sessão anterior ficaram para ser resolvidos alguns assumptos da classe 23ª, cujas votações ficaram empatadas e que têm de receber o voto de Minerva, do dr. Leopoldo de Bulhões. O ministro da Fazenda, porém, allegou que desejava estudar esses casos, e o desempate não se deu.

Ficaram, tambem, da sessão anterior, pendentes, as taxas a applicar a telas de arame, resolvendo-se o seguinte:

Tela metallica ou panno de arame:

em peça ou retalhos: taxa, 2$500 (actual);

em peças cylindricas, proprias para machinas de fabricação de papel: taxa, $800; razão, 20 °|°.

Conservadas todas as demais taxas actuaes sobre telas em obra.

Passou-se, depois, á discussão da

CLASSE 24ª

Chumbo, estanho, zinco e suas ligas

A discussão foi calma. Ligeiros incidentes a entrecortaram; mas chegou-se a este resultado:

Chumbo, em barras, em linguados ou pães, em pedaços ou residuos e de qualquer outro modo, em bruto, em ligas para typos e para mancaes: taxa, $025; razão, 15 °|°;

em laminas delgadas, para potes de rapé e semelhantes: taxa, $140; razão, 50 °|°;

em canos, para aqueductos, gaz e semelhantes: taxa, $190; razão, 60 °|°;

em pesos, para balanças, para relogios e para pescarias: taxa $140; razão, 50 °|°;

em obras não classificadas, simples: taxa, 1$500; razão, 50 °|°;

em obras não classificadas, prateadas ou douradas, no todo ou em parte: taxa, 3$300; razão, 50 °|°;

em obras não especificadas: taxa, 2$300; razão, 50 °|°.

Estanho, em barras, verguinhas, grisalhas, cinza, em pó, em folhas, em pedaços ou em residuos, e de qualquer outro modo, em bruto: taxa, $300; razão, 15 °|°;

em bijouteria de qualquer qualidade, simples, envernizada, dourada ou prateada ou perfumada, ou com pedras falsas: taxa, 10$; razão, 50 °|°;

em laminas delgadas para garrafas, em capsulas ou bocaes para as mesmas e semelhantes, simples ou estampadas: taxa, $900; razão, 50 °|°;

em canos para alambiques e semelhantes: taxa, $280; razão, 50 °|°;

em chapas para gravar musica; taxa, $630; razão, 50 °|°;

em chapas abertas a buril, ou com obras de insculptura, para letras, musicas e semelhantes, simples ou assentadas sobre madeira ou *clichés*: taxa, 1$300; razão, 50 °|°;

em pesos ou marcos para balanças: taxa, $280; razão, 50 °|°;

em obras não classificadas, simples: taxa, 1$500; razão, 50 °|°;

em obras não classificadas, prateadas, bronzeadas, douradas ou pintadas: taxa, 3$300; razão, 50 °|°;

em obras não especificadas: taxa, 2$300; razão, 50 °|°.

Zinco, em barras ou linguados, em pedaços ou residuos e em bastões para pilhas electricas, e de qualquer outro modo, em bruto: taxa, $050; razão, 15 °|°;

em bijouteria de qualquer qualidade, simples, envernizada, perfumada, dourada, ou prateada, ou com pedras falsas: taxa, 10$000; razão, 50 °|°;

em chapas e em folhas ou pastas lisas ou simples: taxa, $200; razão, 50 °|°;

em chapas e em folhas ou pasta pintada, ou envernizada ou perfurada, para qualquer uso: taxa, $360; razão, 50 °|°;

em chapas e em folhas ou pasta, para gravar musica: taxa, $360; razão, 50 °|°;

em pregos, tachas, arrebites e arestas: taxa, $280; razão, 50 °|°;

em obras não classificadas, simples: taxa, 1$500; razão, 50 °|°;

em obras não classificadas, prateadas, douradas, bronzeadas, no todo ou em parte: taxa, 3$300; razão, 50 °|°;

em obras não especificadas: taxa, 2$300; razão, 50 °|°.

Despachada, assim, a classe 24ª, na qual houve reducções approximadamente proporcionaes á differença resultante da applicação da quota, ouro, que passa a ser de 40 °|°, em vez de 35 °|°, que ella paga actualmente, entrou-se na

CLASSE 25ª

Ferro e aço

Foi relator desta classe o sr. Carlos Schlosser, que, como dissemos, a estudou bem, embora, como tambem dissemos, discordassemos de algumas taxas propostas.

Foi esta a parte importante da sessão de hontem.

O relator pedia para o ferro fundido ou guza, em linguados ou pudlado, bruto, a taxa de $012, em logar de $020, que é a actual; para as vigas ou quaesquer peças para edificações de casas, construcção de barcos, postes, pontes, etc., $030 por kilo, em logar de 20 °|° *ad valorem*; para as chapas simples ou galvanizadas, laminadas e arcos para toneis, etc., $075, em logar de $080; e para o ferro ou aço em barra ou verguinha, em geral, laminado, etc., a conservação da taxa actual de 100 réis.

Abriu o debate o dr. Corrêa da Costa. Em sua opinião, deve volver-se á taxa de $010 para o ferro guza, ou pudlado, em vigor at 1896, em que o Congresso a elevou para $020, com o intuito de proteger uma unica fabrica: a do sr. Hime. Emquanto o Brasil não tiver carvão, não terá ferro capaz, pois que os fornos, esquentados por lenha não produzem capazmente. Além das reclamações dos ferreiros ha ainda a attender ás reclamações das camaras de commercio inglezas, que consideram muito altas as taxas em vigor no Brasil. O sr. Hime pede a conservação das taxas actuaes: mas a verdade é que a sua producção annual, de duas mil toneladas, corresponde á producção de dois ou tres dias nos altos fornos europeus. Mantem a sua proposta de reducção da taxa.

O dr. Wenceslão Bello fez discurso patriotico: entende que o Brasil tem carvão e ferro: o que falta são capitaes. E' preciso valorizar as riquezas mineralogicas do paiz. Propõe que para o ferro guza, ou pudlado, se applique a taxa de $025 por kilo. Que os industriaes ferreiros tenham paciencia, que se sacrifiquem em beneficio da industria siderurgica.

O dr. Corrêa da Costa:

— Mas ha dez annos que está fechada a fabrica de Ipanema, por falta de combustivel, apezar de installada numa zona rica em ferro. Não tem carvão, nem lenha.

Nesta altura, o dr. Jorge Street diz que se está em frente de uma questão grave, que terá reflexo na vida futura do Brasil, e que é necessaria toda a circumspecção nos votos que forem dados. Estão presentes os drs. Betim Paes Leme e Adriano de Barros, de S. Paulo, que têm assumptos a tratar sobre a classe que se discute. O primeiro desses cavalheiros dirá o que se passa em relação ao aproveitamento do ferro nacional, para o que está sendo organizada uma grande empresa. Além de que, o governo já deu o seu parecer sobre o assumpto, na mensagem do presidente da Republica ao Congresso, e a commissão não deve ir contrariamente aos intuitos do governo.

O sr. Carlos Schlosser faz, então, o seu relatorio:

Baseou-se nos preços seguros dos productos de ferro e do proprio ferro em bruto. Attendeu tambem a treze representações, enviadas á commissão pelos industriaes ferreiros e fundidores. Todos elles pediam a reducção dos direitos sobre a materia prima. E' grande essa reducção? Mas elle, no seu desejo de colher subsidios para o estudo desta classe, consultou um industrial de Sorocaba, que declarou estar desejando fazer o arrendamento da fabrica de Ipanema, para trabalhar com ella por meio da electricidade, e que, para tirar resultados do seu labor, não carece de nenhuma protecção alfandegaria...

— Esses é que são os verdadeiros industriaes! atalhou o dr. Corrêa da Costa.

— Esse industrial, proseguiu o sr. Schlosser, apresentou-me os seus calculos, pelos quaes affirmava que, com o auxilio dos fornos electricos, se lhe tornavam indifferentes as taxas aduaneiras.

Voltou o dr. Wenceslão Bello:

— Devem ser fornecidos todos os elementos para que se faça o aproveitamento das nossas jazidas. Os industriaes ferreiros que se sacrifiquem um pouco mais, afim de que aquella industria se desenvolva.

Pelas theorias do dr. Wenceslão Bello, e sabendo-se que s. ex. é o relator das classes que se occupam de generos alimenticios, estamos, antecipadamente, aterrados com as propostas que trará, seguramente de maior sacrificio... do ventre de vinte milhões de habitantes do Brasil!

O ministro da Fazenda concedeu a palavra ao dr. Betim Paes Leme.

Esse cavalheiro declarou que apenas deseja a conservação das taxas actuaes para o ferro guza: que ha grande incoherencia na tarifa actual, estabelecendo, para artigos manufacturados, taxas inferiores ás que paga a materia prima; que é certo haver negociações muito adeantadas, em França, para a organização de uma empresa que explore as jazidas de ferro; que dessa empresa faz parte, entre outros, o conde Alvares Penteado, que subscreveu capitaes; que estão assignados contratos; que essa empresa já adquiriu importante queda de agua para obter, com o emprego della, a necessaria energia electrica, e que tudo isso terá perdido, si as taxas actuaes forem modificadas, pois á sombra dellas, e das promessas constantes da mensagem do presidente da Republica, é que foram iniciados aquelles trabalhos; que póde affirmar que outras empresas semelhantes foram organizadas, com eguaes intuitos, e que a instabilidade das nossas leis produziria desastrado effeito nas praças estrangeiras.

Interrupção do dr. Corrêa da Costa:

— Si a industria do ferro fosse susceptivel de desenvolver-se, já o teria feito.

— Não podia, retorquiu o dr. Betim, porque só ha cerca de dois annos a sciencia conseguiu obter a força electro-thermica, necessaria nos altos fornos.

— Sim; mas o que não é possivel é manter taxas que representam mais de cento por cento do valor das mercadorias, á espera de fornos que não existem, de laminadores que não chegaram, de industria que quasi ainda não pareceu, ou que está nas condições da casa Hime, que aproveita a sucata e importa o ferro pudlado, para laminar.

— Peço apenas a conservação das taxas actuaes, retorquiu o dr. Betim; mas confesso que pediria tambem uma protecção effectiva, pois, si queremos fazer o ferro, é para que elle se applique ás manufacturas, para as quaes o ferro e o aço são materias primas. Assim, quereria que fossem supprimidas todas as isenções, pelo menos assim que o Brasil aproveite o ferro que possue.

E assim se fechou a sessão de hontem, deante da perspectiva de um aggravamento de taxas, para ser protegido o que não existe, apezar da declaração categorica, feita por um industrial, de que, para preparar o ferro e offerecel-o como materia prima, não se torna necessaria nenhuma protecção!

Esta classe 25ª vae provocar viva discussão, pois parece que é chegada a hora de os industriaes se defenderem dos seus collegas pesquizadores de ferro.

A propria sessão é na sexta-feira, e nella falará o dr. Adriano de Barros, sobre ferro esmaltado.

DESLUMBRAMENTO!

CIGARROS SEMILLA DE HAVANA-VEADO

Nas elegantes carteirinhas destes acreditados cigarros encontram os fumantes uma linda e nova collecção de photographias ricamente coloridas do Brasil e de Portugal, representando monumentos, palacios, castellos, praças, jardins, avenidas, scenas comicas e assumptos muito engraçados, produzindo um verdadeiro deslumbramento quando vistas por uma apparelho *stereoscopo* distribuido a quem apresentar 100 dessas photographias; os srs. fumantes do interior podem mandal-as pelo Correio que logo lhe serão devolvidas com o *stereoscopo*, conseguindo por esse modo um magnifico passa-tempo mesmo em familia. — *José Francisco Corrêa & C.* — Rio.

As creanças de... hoje

Decididamente, as creanças de hoje são muito differentes das que nós todos até ha pouco conhecemos. Os petizes vão soffrendo a influencia progressista da época.

O caso interessante passou-se num bonde do Jardim.

A pequenita, no collo do papá, olhava com os olhinhos espertos para todos os lados, quando o classico baleiro pula no estribo, a empurrar a bandeja na cara dos passageiros.

— Bala, bala, nénê!

A pequenita volta-se para o progenitor, com ar severo:

— Papae, você não compre bala! Não quero sujar o meu vestido novo!

E, para o baleiro:

— Vá embora, baleiro, não amolle...

Curiosas, as creanças de hoje. A vaidade triumphando sobre a gulodice...

Ao director da Commissão de Expansão Economica do Brasil no Estrangeiro o dr. Rodolpho Miranda remetteu, acompanhados de officio, os dados enviados pelo governo do Paraná e referentes ao mesmo Estado, para o serviço de informações da secção brasileira na Exposição de Bruxellas.

PURGEN é o melhor purgativo.

Foram hontem apresentar cumprimentos de despedida ao dr. Nilo Peçanha, por terem de regressar ao Rio da Prata, os srs. Roman Bravo e Benigno Peña, que aqui vieram installar a agencia do Banco Español del Rio de la Plata.

"Casa Paris" 50$, 60$ e 70$, ternos sob medida. Tecidos de pura lã. Andradas 27, esquina da rua do Hospicio.

O ministro da Agricultura expediu hontem telegramma-circular aos directores das Escolas de Aprendizes Artifices, communicando que, além do credito de 15:800$, posto á sua disposição para despesas de installação de cada uma das escolas, no corrente anno, podem contar no exercicio de 1910 com a quantia de 20:000$, para despesas de installação das mesmas escolas, officinas, adaptação do predio e acquisição dos primeiros materiaes.

A Municipalidade de S. Gonçalo de Sapucahy, em Minas, officiou ao ministro da Viação agradecendo os esforços empregados para conseguir o prolongamento do ramal ferreo da Campanha, atravessando aquella comarca.

Egual procedimento teve o director do Partido Republicano daquelle municipio.

As defesas do governo

MINISTERIO DA MARINHA

A proposta escolhida pelo Governo, na concorrencia para as obras do dique, cáes e carreira da Ilha das Cobras, era a que mais vantagens offerecia ao Estado. Tendo a Commissão, que examinou as propostas, declarado que "todas se achavam proximamente nas mesmas condições technicas", restava ao Governo considerar as questões de prazo e de preço.

Neste particular, as melhores condições foram offerecidas pela *Société Franco-Brésilienne* e por *Sir John Jackson Company, Limited*. Aquella propunha executar as obras em trinta mezes, por 13.323:808$000; e estes em vinte e sete mezes, por 13.800:000$000. Era o prazo da terminação final que devia guiar o Governo, porque, pela natureza das obras, as terminações parciaes não decidiriam do funccionamento do dique, dependente do aterro completo e respectivo apparelhamento. Havia, portanto, uma differença de tres mezes de prazo a favor da proposta *Jackson* e de 473:000$000 a favor da proposta da *Société Franco-Brésilienne*.

Tendo já o Governo providenciado, quanto á maxima urgencia de recursos para receber os grandes couraçados, com a encommenda de um dique fluctuante, a questão de preço deveria primar sobre a questão do prazo na concorrencia do dique da Ilha das Cobras. Por isso, pois, preferiu o Governo ter as obras concluidas tres mezes mais tarde, desde que, desse modo, as podia contratar com sensivel economia para o Thesouro.

Outrosim, o Governo não podia ter em attenção offertas indeterminadas de vantagens acerca de pontos não mencionados no edital, porque, si assim procedesse, levantaria fundadas queixas dos concorrentes, os quaes se tinham limitado a propor a respeito dos pontos mencionados no edital. Foi por isso que não levou em conta a declaração, da *Sir John Jackson Company Limited*, de aproveitar o material da carreira do Arsenal, proposta que, aliás, a Commissão Examinadora considerou incompleta, por não ter declarado o proponente "em que condições executaria este serviço."

Não tendo tambem fixado clausula a respeito de qualidade e marcas de materiaes — o que importaria em preferencia odiosa a favor de certos fabricantes — o Governo reservou-se para acautelar, neste particular, os interesses do Estado, por meio da mais rigorosa fiscalização das obras projectadas.

Finalmente, desde que as propostas se achavam nas mesmas condições technicas e todos os concorrentes tinham sido julgados capazes, não seria licito ao Governo deixar de escolher a proposta de preço mais baixo.

(Do *Diario Official*.)

A complicação dos bondes

O Rio transformou-se, como toda gente sabe. Varou-lhe o coração a avenida Central — foi o signal revolucionario. Depois, houve toda uma série de transformações, das quaes não foi a ultima o alegre pintalgado do seu flanco beira-mar, hoje cheio de resplendencias dos jardins que surgem, garridos e multicôres, por entre alamedas arborisadas. Adeus, a cidade do outro tempo, com o vetusto casarão colonial! Extincta como por encanto, deixou que no seu arcabouço viesse assentar, risonha e trefega, uma linda cidade moderna, seculo XX, onde as casas já andam com muitos andares e alguns elevadores, e por onde as mulheres já passeiam nas ruas com a desenvolta elegancia dos *sans dessous*...

Dest'arte, o carioca que tivesse passado um lustro longe da sua terra teria bem difficuldade em reconhecel-a, de torna-viagem. Mas emfim, num passeio explorador, attentando em algumas reliquias conservadas piedosamente — exemplo: o chafariz do largo da Carioca, a Camara dos Deputados, a Escola de Medicina, etc., etc. — elle poderia ter alguns bons pontos de reparo e saber assim que estava no Rio, o Rio de sempre e capital de todos os Brasis.

O que é de duvidar, porém, é que qualquer um de nós, moradores na propria capital, passando uns mezes em casa, em sueto de fazenda, nalguma chacara da Tijuca ou da Gavea, seja capaz, ao tornar á actividade, de saber mover-se no centro da cidade. E a razão é simples: é que, muito maior do que as transformações da *City*, estão sendo as mudanças e reviravoltas que a *Light* todo dia faz dar ás linhas de bonde.

A coisa é deveras complicada!

Imaginem que o cidadão embarca num bonde de Lapa, pretendendo ir ao largo de S. Francisco, e em meio da viagem dá com os costados na Estrada de Ferro. Não parece brincadeira? Emfim, não ha mal maior, porque a viagem continúa e o passageiro chega são e salvo ao destino ambicionado, minutos depois.

Ha maiores sensações. Agora é a linha *Praia Formosa*. O sr. X. toma o bonde electrico, paga o seu "nicolão" e — eil-o a caminho. Subito, o carro pára. Não está ainda no termo da viagem, — nem um passo mais. O sr. X. tem vontade de protestar: — "Como? O carro não segue?" Mas o recebedor sorri; o motorneiro coça a cabeça, com ar de quem philosopha sobre os precalços da vida de um passageiro da *Light*. E nisto, que se passa no antigo largo da Imperatriz, apparece um modesto bondinho de um burro só — ultimo abencerragem de toda uma geração a extinguir-se. Comprehende então o sr. X. que é chegado o momento de baldear-se; e baldêa-se. E a viagem, que começára num modernissimo *Quincas Maxambomba*, é acabada numa muito velha e bohemia *caixinha de phosphoros*...

Bonde que hontem corria pela rua da Assembléa, hoje desliza veloz pela de Sete de Setembro; o que ha dias passava lampeiro pela rua do Senado, já houve quem visse andar agora pela praça da Republica...

E eis ahi porque é difficil, mesmo o mais sabido dos cariocas, ao tomar um bonde qualquer da *Light*, ter certeza de ir mesmo para a sua casa, onde o esperam jantar, mulher e filhos. Talvez dahi a explicação de tanto chefe de familia que ás vezes chega tarde a penates, tarde como nunca chegára até então.

E' isto. Mysterios dos bondes. Transformações do Rio. Lastimavel é que, no ultimo caso citado, os bondes só sirvam de desculpa uma vez. Pelo menos, tem razões para assim julgar um pensador urbano, o qual, no segundo dia de falta ao jantar e á familia, encontrou a mulher e os filhos armados de cabos de vassoura, para punir quem não se emendára com a primeira peça que lhe haviam pregado... os bondes da Light.

A Camara Municipal de Icó, Estado do Ceará, congratulou-se por telegramma com o ministro da Viação, por motivo da assignatura do decreto que autoriza a construcção de um ramal ferreo que vae ter áquelle municipio.

Promoção por bravura

Escrevem-nos:

"O exmo. deputado Americo Vespucio, defendendo o projecto sobre este assumpto disse, que, com a medida nelle proposta ia se reparar a injustiça que soffrem os officiaes do Exercito, que por occasião da revolta, praticaram actos de bravura em pontos para onde não havia communicação com esta capital. Pois bem, os que se bateram em Bagé, em Inhanduy e outros pontos do Rio Grande do Sul, então segregados á esta capital, sem excepção de um só, e praticaram bravura, contam já as suas antiguidades da data da commissão, tudo em virtude d lei n. 981 de 3 de janeiro de 1903, e contam em virtude tambem de se achar consignada, a bravura por elles praticada, em ordem do dia do Exercito, o que é facil verificar-se consultando o almanack da guerra — os de Inhanduy, pelo general Hyppolito; os de Bagé, pelo general Moura e outros pelos respectivos commandantes. E todos foram confirmados pelo marechal Floriano Peixoto, portanto não tem razão de ser a affirmativa do illustre deputado de que os que combateram com bravura em pontos segregados desta capital, ainda não foram premiados."

REGICIDA OU GATUNO?

Scherlock Holmes de fancaria

SILENCIO INVIOLAVEL

A prisão de Diogo Carlos Ramires Gonçalves, o famoso passageiro do paquete *Orissa*, tomou as proporções que a policia quiz: caiu no dominio do ridiculo.

O chefe de policia e os seus sequazes do sobrado defronte quizeram emprestar ao caso uma importancia consideravel, cercando-o de um insondavel mysterio, o que deu margem ao romance que em torno do nome de Diogo Ramires se formou.

A coisa está, finalmente, explicada, e o facto reduzido á expressão mais simples.

Ramires nada tem a ver com a tragedia do Terreiro do Paço. A sua prisão foi requisitada por um crime vulgar.

Demais, não se póde comprehender como a policia portugueza, sabendo-o durante 4 mezes em Lisbôa, o deixasse embarcar para o Brasil com cartas de recommendação a pessoas conceituadas daqui.

O corpo de agentes vangloria-se da diligencia que fez, e houve mesmo quem chamasse a um agente de policia cujos trabalhos ninguem conhece, de Scherlock Holmes, comparando-o a esse typo original do grande romancista Conan Doyle.

Esse Scherlock Holmes de fancaria, que dá pelo nome de João Martins, foi companheiro de viagem do preso, e pessoas que com elle viajaram a bordo do *Orissa* contam como elle narrava as suas façanhas, os seus serviços á policia, que o tem em grande conta.

Esse mesmo agente ouviu o accusado, por diversas vezes, travou relações com elle, em companhia delle desembarcou e foi preciso a intervenção do consul para que se soubesse que o passageiro do *Orissa* era um fugitivo.

Bello typo de investigador, não ha duvida! E quem nos dirá que o inventor dessa historia de cumplice do Buiça não seja esse palerma?

Diogo Ramires foi, hontem, removido para a Casa de Detenção, á espera de que seja extraditado.

A sua incommunicabilidade cessou, afinal.

NO SENADO

UM PROJECTO SOBRE A VALORISAÇÃO DO CAFÉ

A QUESTÃO DO BISPO DO PIAUHY

Discurso do sr. Ruy Barbosa

RESPOSTA DO SR. PIRES

O primeiro a occupar, hontem, a tribuna do Senado, foi o sr. Glycerio, que fundamentou um projecto, com o intuito de alliviar a lavoura de S. Paulo, isto é, o café, da carga de impostos e outros vexames, resultantes do plano de valorisação.

Demorou-se o senador paulista no estudo das condições oppressivas em que se encontra a lavoura do seu Estado, e sentou-se, depois de ter mandado á mesa o projecto de lei que publicamos noutro logar.

Foi dada a palavra ao sr. Ruy Barbosa. Começou s. ex., num timbre de attica ironia, dizendo que tranquillizava o Senado, avisando-o de que não ia pronunciar um discurso. Si não falou, hontem, conforme era do seu proposito, foi porque, entre outras coisas, havendo a imprensa noticiado que s. ex. falaria, quiz evitar que o sr. Severino Vieira tivesse desejo de abrir mão da palavra, para não ser burlada a espectativa do seu auditorio.

Hoje, não são os estudantes de Barbacena que lhe dirigem um appello nominal (de passagem o orador referiu-se ao ultimo discurso do sr. Francisco Salles, classificando-o de defesa insubsistente); é o bispo do Piauhy. Attendia ao appello nominal que o obrigava a occupar a tribuna, não como homem da mesma crença, mas como cidadão e como senador. (O orador lê o telegramma, expedido pelo bispo de Therezina.) Commentando-o, diz que os factos, narrados no despacho, definem a situação; os factos positivam que as autoridades do Estado cercaram o palacio do bispo, constrangendo, materialmente, a mais alta dignidade ecclesiastica.

Factos dessa natureza ainda não se tinham presenciado no Brasil. Até agora, apenas vigaros, nessa ou naquella localidade do interior, surgir pequenos conflictos, pelo motivo de antagonismo de crença. Criticando a violencia exercida pelo governo do Piauhy, disse que a medida da liberdade não póde achar melhor criterio que no respeito ao direito das minorias. O paiz onde as minorias não têm direito carece de condições para ser um paiz civilizado.

Desta vez... é a primeira; é a primeira vez que a crença catholica se vê ameaçada, não obstante ser catholico o sentimento da maioria dos brasileiros. Seria uma balela lançar a responsabilidade dos factos á conta da população piauhyense. Do telegramma vê-se que o director da Instrucção Publica, acompanhado de força policial, ameaçou, durante uma noite, o palacio do bispo. A não haver um paradeiro a esses abusos, todos nós ficamos sendo joguetes desses mandões de aldeia, desses mandarins sertanejos.

Terminou o sr. Ruy Barbosa declarando que tinha assim cumprido o seu dever, chamando a attenção do Senado para factos que poderão ser invocados como argumento para demonstrar a anarchia da nação brasileira, como povo em dissolução, como povo que espera ser conquistado.

O sr. Pires Ferreira pediu a palavra e affirmou que não se trata de uma questão religiosa e sim de uma exploração politica.

Ainda accrescentou outras palavras, entre as quaes a confissão de ter, quando o bispo do Piauhy aqui esteve, ido visital-o no mosteiro de S. Bento.

Nessa occasião pediu-lhe duas coisas: que não se envolvesse na politica e que fizesse todo o possivel para casar o governador do Estado. O segundo pedido foi satisfeito; mas o primeiro não foi, por isso que o bispo se deixou arrastar por máos conselheiros.

O sr. Ruy voltou, então, á tribuna para agradecer ao sr. Pires haver concorrido em favor das suas demonstrações. O orador está habituado a distinguir entre povo e policia. O sr. Pires quiz defender tanto o povo como a policia de Therezina.

Mas os factos existem, quem nol-o affirma é o bispo: si o autor delles não foi o povo, si não foi a policia, deve neste caso a autoria ser attribuida ao proprio bispo.

O orador sustenta que o clero brasileiro tem todo o direito de se interessar pela politica do paiz. Em todos os paizes o clero não se mantem estranho á vida politica, porque ha questões que tanto interessam a liberdade civil como a liberdade religiosa. O clericalismo é coisa muito differente do interesse ligado pelos sacerdotes á politica.

E concluiu ironicamente, dizendo que das palavras do sr. Pires Ferreira só se podia inferir que foi o proprio bispo que se coagiu a si mesmo.

O sr. Pires ainda pediu a palavra para arengar um pouco, insistindo no argumento da exploração politica.

O subsidio e o soldo

No dia 10 chegou do norte o *Pará*. Entre os passageiros achava-se um general. O general não voltava vencedor de nenhuma batalha, mas teve a bordo carinhosos abraços de camaradas de armo, alguns generaes como elle. Ao *Pará* fôra tambem um deputado receber pessoa de sua familia.

No momento do desembarque, o deputado juntou a bagagem e desceu com a familia para a sua lancha. Na precipitação de saltar, foi esquecido a bordo um pequeno volume. A creada do deputado subiu, afim de buscal-o, emquanto a lancha, atracada, esperava.

O general, como o deputado, tinha immenso desejo de chegar logo á terra. Mandou atracar a sua lancha. Alguem o avisou de que era preciso esperar um pouco, afim de dar tempo a que a lancha do deputado desatracasse.

O general vibrou de indignação, e mandou desatracar a lancha do deputado, para atracar a sua.

O deputado gritou:

— Quem é o senhor?

— Sou uma alta patente do Exercito! E o senhor quem é?

— Sou um representante da nação, um membro do poder legislativo! Sou um deputado!

— Deputado! Comedor de subsidio, é o que o senhor é!

— Eu voto o meu subsidio, e o senhor não vota o seu soldo: eu é que o voto.

— Insolente!

— Atrevido!

O general avançou para o deputado, tentando aggredil-o. O deputado disse:

— Quer fazer exercicios de musculatura, não é assim? Aposto que não sabe pegar numa carabina!

E, dirigindo-se a um outro general, candidato a uma vaga de immortal na Academia de Letras:

— E' por estas e outras que a candidatura do nosso amigo marechal Hermes é tão antipathizada!

O ministro do Interior consultou o Tribunal de Contas sobre a abertura dos creditos necessarios para pagamento de subsidio que, na qualidade de membros do Congresso Nacional deixaram de receber José Rodrigues, Joaquim Cardoso Pereira de Mello e Francisco Maria Sodré Pereira.

SUICIDIO

Em S. Gonçalo suicidou-se hontem, ingerindo uma porção de acido phenico, Virginia Duarte, de 17 annos de edade.

Amores mal correspondidos levaram a infeliz moça a praticar semelhante desatino.

O ministro do Interior mandou ouvir a congregação da Faculdade de Medicina desta capital relativamente ao pedido de Eugenio Maria da Silva, para que sejam aceitos por aquella Faculdade os exames de preparatorios prestados pelo mesmo no Lyceu Central do Porto, independente de novo exame.

NA CAMARA

O ORÇAMENTO DA VIAÇÃO

O BISPO DE THEREZINA

Discurso do sr. Barbosa Lima

Trabalhou-se a valer na sessão de hontem na Camara dos Deputados: basta dizer que esta teve de manifestar o seu voto acerca de 201 emendas apresentadas ao projecto que fixa a despesa do Ministerio da Viação e Obras Publicas.

A hora do expediente foi preenchida pelos srs. Raul Veiga e Barbosa Lima.

O primeiro, occupando a tribuna por alguns minutos, respondeu ao discurso do sr. Faria Souto, procurando mostrar que não havia contradicção entre o seu anterior procedimento e a emenda que apresentára, autorizando o governo a conceder um novo prolongamento á Estrada de Ferro Leopoldina.

O orador foi vivamente aparteado pelos srs. Faria Souto, Paula Ramos, Eduardo Socrates e Barbosa Lima, que atacaram, com vehemencia, o acto do governo, que não estava autorizado por lei a conceder o prolongamento de S. Francisco Xavier ao cáes do porto do Rio de Janeiro.

Falou, em seguida, o sr. Barbosa Lima, de cujo discurso damos aqui um resumo:

Ha muitos dias que a imprensa vem noticiando factos de certa gravidade, occorridos na cidade de Therezina, e para os quaes o orador pretende chamar a attenção da Camara e do governo.

O paiz está sendo informado de que a liberdade religiosa, a liberdade de consciencia é atacada do modo o mais insolito e brutal, sem que os poderes publicos locaes procurem dar aos ministros do catholicismo as garantias que a Constituição assegura no pleno e real exercicio de todos os cultos.

O orador não é suspeito para falar sobre o assumpto; não é suspeito e está longe de se achar em cheiro de santidade. Estaria ainda hoje, como ha vinte annos, quando concorreu para extirpar da legislação o dispositivo que prohibia a existencia da ordem dos jesuitas no Brasil. Tido embora como atheu, acha que a Constituição assegura o livre exercicio de todas as crenças.

O bispo diocesano de Therezina vê-se coagido; a Egreja Catholica está sendo ali atacada; os sacerdotes são inhibidos de pregar, estando ameaçados; e a todos os pedidos de providencias se tem respondido que o governo federal já agiu como lhe cumpria, e que a administração local tem dado todas as garantias áquelle principe da Egreja.

Infelizmente, nada disso é verdadeiro. Si o governo federal se dirigiu ao do Estado, este nada fez. O orador está informado por pessoa vinda do Piauhy, de que as paixões religiosas chegaram ali ao maximo de exacerbação, e que os mais graves conflictos materiaes devem ser temidos e esperados a todo momento.

Sabe o orador, por depoimento de uma testemunha de vista, que, nessa agitação funesta e barbara, se tem chegado a ponto de açular a meninada do Lyceu, estimulando-a á pratica de actos grosseiros e condemnaveis.

Basta dizer que, no adro de uma das egrejas, tem sido destruidas, levantadas, as lages, e partidas as pedras com que iconoclastas imberbes, apedrejaram uma imagem do templo, acabando por decapital-a e obrigando o clero a apeal-a do seu altar.

No interior da egreja, os sacerdotes não têm a liberdade de pensar livremente, porque os livres-pensadores só querem esse privilegio para si...

O sr. Haszlocher — Então, são catholicos!

O orador — Não sei si são catholicos; nós profligamos todos os ataques á liberdade espiritual, porque essa especie de censura illegal e aggressiva á palavra póde se estender, amanhã, aos comicios e aos theatros, e a liberdade de pensamento morrerá, e com ella o proprio regimen republicano.

O governo federal não tem o direito de cruzar os braços deante disso, como não o póde fazer tambem deante dos ministros protestantes atacados, em outros logares, pelo sectarismo clerical.

(*O orador discute com o sr. Justiniano de Serpa a questão de competencia da intervenção federal.*)

O problema (*continúa o orador*) é de natureza politica. Si no Rio de Janeiro impera um certo scepticismo galante, que afasta os individuos da vocação para o martyrio, no Piauhy não acontece o mesmo, porque a grande maioria da população é de fieis da Egreja Catholica.

Mas não é só do respeito á Constituição que se trata neste caso: é da previdencia que obriga a não esquecer a necessidade de evitar que a fagulha, apparentemente tenue, possa alastrar num incendio e fazer, talvez, consideravel numero de victimas.

Lembra a campanha de Canudos, em que, a pretexto de dominar o fanatismo de alguns pobres inconscientes, tantas paginas escuras se escreveram na nossa historia.

Declara o orador que não está dirigindo uma carta eleitoral ao povo, para obter votos catholicos; não se julga com direito a elles.

Nunca se desviou da linha de conducta que a sua consciencia lhe dictou de muitos annos a esta parte: tem mostrado sempre que a permanencia da legação junto ao Vaticano é um grave desvio constitucional; condemnou como inconstitucionaes os pronunciamentos e as preferencias manifestadas pelos governos em favor de qualquer religião; achou sempre um abuso a guarda dos dias santos, como si fossem feriados; mas não póde deixar de protestar contra os attentados que se estão praticando no paiz contra a liberdade religiosa.

O sr. L. Domingues — O governo deu as garantias, e o bispo declarou-se satisfeito.

O orador — Essas garantias foram momentaneas; já não existem, de novo.

O sr. L. Domingues — A luta agora é entre a Maçonaria e a Egreja Catholica; o Estado nada tem que ver com isso...

O sr. B. Lima — Não é exacto; si ella se restringe ás discussões nas lojas maçonicas, ou nas columnas dos jornaes, essa luta é toda espiritual, e o governo não póde, de facto, intervir; mas si os catholicos quizerem atacar pela força, o *bode preto*, ou si os maçons quizerem metter o cacete nos padres, o governo deve e tem obrigação de intervir com a maxima energia.

Accresce que um dos dois ou tres principaes causadores dessa agitação violenta é o proprio chefe de policia que, de mãos dadas com um professor de Therezina, foi collocar-se á frente dos livres-pensadores, para fazer ver o que é *a liberdade de pensamento!*

Não costuma redigir bilhetes eleitoraes, nem pedir votos aos eleitores catholicos; está apenas ao lado dos republicanos que querem a liberdade para todos os credos e para todas as egrejas. (*Muito bem, muito bem.*)

Entrando-se, logo depois na ordem do dia, foram votadas todas as emendas do orçamento da Viação, em numero de 201.

Foram approvadas as que tinham parecer favoravel da commissão, e rejeitadas as de parecer contrario. Nestas ultimas houve apenas tres ou quatro excepções, sendo approvadas, depois de grande esforço, por parte dos seus autores, a do sr. Christiano Brasil, autorizando o governo a despender a quantia de mil contos para mandar prolongar os trilhos da Estrada de Ferro de Lorena a Piquete, até á cidade de Itajubá; e a do sr. Josino de Araujo, autorizando-o governo a gastar, até 100 contos, com a desobstrucção do rio Sapucahy, desde as vizinhanças de Pouso Alegre até ao municipio de S. Gonçalo.

A que maior debate provocou, foi a de n. 101, que autorizava o governo a entrar em accordo com o Estado de Minas para *adquirir, proseguir na construcção e custear* a Estrada de Ferro João Gomes a Piranga.

Essa emenda foi rejeitada por uma simples maioria de dois votos, e ainda assim, porque o sr. Paula Ramos chegou a tempo de annunciar á Camara que se tratava de uma estrada de ferros velhos, vendida em praça publica, pela quantia de 180 contos!

A emenda n. 201 despertou tambem grande interesse, motivando algumas considerações do sr. Barbosa Lima: era a emenda do sr. Graccho Cardoso, autorizando o governo a prorogar, indefinidamente, o contrato do Lloyd, augmentando de 10 contos ouro a subvenção conferida a essa empresa de navegação.

A emenda foi retirada pelo seu autor.

Em breves dias, começará o calçamento a asphalto da rua Senador Euzebio, entre as praças Onze de Junho e da Republica.

Canôa que vira

BANHISTAS HUMANITARIOS

Cerca de meia noite, uma canôa, tripulada por dois homens, estacionava junto á praia de Santa Luzia, empenhando-se os seus embarcadiços em fazer o arrastão de uma grande rede.

Esta, sem que elles se apercebessem, pegou numa chapa, o que os obrigou a fazer muita força.

Tanto foi o esforço empregado, que a canôa virou, caindo os seus tripulantes ao mar, e em situação afflictissima.

E, certamente, teriam perecido afogados, se não fosse a dedicação dos conhecidos banhistas, Hercules e Claudino Provinciano, que se atiraram em soccorro dos naufragos, conseguindo pôl-os a salvo.

Os infelizes, que se chamam Manoel Fernandes e José Martins Calafate, de nacionalidade portugueza, pescadores e moradores no Hotel Ferry, á rua Visconde do Rio Branco, em Nictheroy, agradeceram aos seus salvadores, e após prestarem suas declarações aos commissarios Marinho e Manhães, do 5º districto, que compareceram ao local. Os naufragos seguiram para a sua residencia, na propria canôa, que tambem foi salva pelos denodados banhistas.

Contribuiu, directamente, para a salvação dos naufragos, o guarda civil de n. 200, que deu o alarme.

O MARECHAL HERMES

O SEU REGRESSO

MANIFESTAÇÃO DOS SEUS AMIGOS

Conforme estava annunciado, regressou, hontem, a esta capital, o marechal Hermes da Fonseca, candidato á presidencia da Republica, escolhido pela Convenção de 22 de maio, para o quadriennio de 1910 e 1914.

S. ex. veiu em carro reservado, ligado no rapido paulista, tendo recebido muitas manifestações, por parte de seus correligionarios e camaradas.

Na estação do Engenho de Dentro, que se achava ornamentada, aguardavam a chegada do comboio que conduzia s. ex. varios amigos, entre os quaes podemos notar os seguintes: generaes Antonio Geraldo, Dantas Barreto, Caetano de Faria, Ozorio de Paiva, Ricardo Fernandes e Salustiano Reis, senador Quintino Bocayuva, coroneis Carneiro da Fontoura, Alencastro Guimarães e Affonso Uruguay, dr. Primo Teixeira, capitão Oscar Leonidas, capitão Pinto Bastos, tenentes Lauriano de Jesus, J. Vasques Mattos, Antonio de Carvalho, Antonio Rosa, dr. Fonseca Hermes, capitão Euzebio Martins, coronel Pedro Reis, tenente Oliveira Junqueira, capitão Senna Dias e a commissão de recepção, composta dos almirantes Proença e Marques de Leão, commandantes Marques da Rocha, Belfort Vieira e Baptista Franco, coronel Ernesto Durisch, capitães Alvaro Gama e Carlos Aguirre, drs. Elysio de Araujo, Fortunato Catardo, Georgino Avelino e Mauricio de Lacerda.

Cerca de 7 1|2, chegava á plataforma dessa estação o comboio, sendo o marechal saudado pelo dr. Primo Teixeira, em nome dos moradores de Inhauma, e recebendo nessa occasião uma *corbeille* de flores naturaes, entregue por interessante menina, alumna da 9ª escola feminina elementar.

S. ex. agradeceu da janella do carro, seguindo minutos depois o comboio em direcção á estação Central, onde chegou ás 8 horas.

Ao approximar-se da *gare* o comboio, as pessoas que ali o esperavam ergueram saudações, tocando a banda de musica do 1º regimento.

Na ausencia do dr. Lopes Trovão, que se acha enfermo, saudou ao marechal o dr. Xavier Pinheiro, depois do que recebeu s. ex. os cumprimentos de boas vindas dos amigos que tambem ali o esperavam.

Dahi, o marechal dirigiu-se para a porta da estação.

A' frente da Central tocaram tres bandas de musica marciaes, sendo o policiamento interna e externamente feito por praças de cavallaria e infanteria do Exercito e grande numero de guardas civis.

O marechal Hermes, logo que tomou o carro posto á sua disposição pelo presidente da Republica, em companhia do coronel Bento Ribeiro foi acclamado pelos que aguardavam a sua passagem em frente a Estrada de Ferro Central do Brasil.

Ahi, foi ex. saudado pelo dr. José Mariano.

Após esta saudação, seguiu o prestito, sendo s. ex. acclamado pelos que o esperavam nas ruas marechal Floriano, avenida Central, Lapa, Gloria, Cattete e ruas das Laranjeiras e Guanabara, que estava ornamentada com bandeiras, festões e galhardetes.

Na residencia do marechal, achavam-se innumeras senhoras e cavalheiros dentre os quaes notámos os seguintes: senador Felippe Schmidt, Hercilio Luz, deputado Camillo Hollanda, coronel Pedro Ivo, director do Arsenal de Guerra; drs. Coelho Lisboa, Xavier Pinheiro, Martins Costa, capitão-tenente Tiburcio Carneiro, capitães Philomeno Galvão, dr. Serzedello Corrêa, Gastão Silva, major Miguel Martins, Vieira Pompeu, Veiga Cabral, Affonso Grey, Brito Junior, Raul Costa, innumeros officiaes superiores da Armada e da Força Policial, representantes da imprensa e outras pessoas.

Em nome do *comité* usou da palavra o dr. Coelho Lisboa, que o saudou, recordando os serviços prestados á America do Norte, pelo grande Washington.

Ao apeiar-se foi o marechal coberto de flores e de novo acclamado.

Em sua residencia recebeu s. ex. durante todo o dia innumeras visitas e grande numero de telegrammas.

Por occasião da passagem do prestito diversas gyrandolas de foguetes foram queimadas.

Na gare da Central, por occasião da chegada do comboio, conseguimos apanhar os nomes das seguintes pessoas:

Senadores Pinheiro Machado e Rosa e Silva, coronel Bento Monteiro, representante do presidente da Republica; presidente e mais membros da Junta Pró-Hermes-Wenceslau; marechaes Teixeira Junior, Pires Ferreira, Souza Menezes; generaes José Christino, Modestino Marins, Thomé Cordeiro tenente-coronel Annibal Villa Nova; dr. Moura Brasil, dr. Caldas Britto, capitão de fragata Pedro Paulo de Oliveira Santos, 1º tenente Graco, capitão de corveta Arthur Alvim, 1º tenente Gomes Carneiro, dr. Pedro Vieira, capitão Francisco Baptista, general Thaumaturgo de Azevedo, commandante da Força Policial e officiaes representando os regimentos da mesma força e corpo de Saude; coroneis Pedro Ivo, Ilha Moreira, Bittencourt e Silva Pessoa, Eduardo de Miranda, dr. Adriano Duque Estrada, general Menna Barreto, commandante da 5ª brigada estrategica e todo o seu estado-maior; Jorge de Andrade, capitão de corveta Arthur Pinheiro Hess, Ernesto Santos, Alipio Calazans, capitão Meira Lima, dr. chefe de policia, deputado Raul Vega, coronel Onriques Jacques, dr. Almeida Nunes, representando o dr. Luiz Domingues, governador do Maranhão; deputado João Lopes, senador Gonçalves Ferreira, dr. Thomaz Vieira, Thomaz Accioly, tenentes-coroneis Machado e Figueiredo Rocha, José Julio da Silveira Martins, coronel Bezerril Fontenelli, deputado João Vespucio, dr. Maracajá, deputado Jesuino Cardoso, Luiz Murat, coronel Raugel Rocha, dr. Ignacio de Moura, coronel Salvador Fontes, dr. Gentil Norberto, dr. Aarão Reis, director da Estrada de Ferro Central do Brasil; dr. Guedes de Mello, dr. João Elyzio de Castro, deputados Lyra de Castro, dr. Guedes Nogueira, tenente-coronel Alfredo Abrantes, deputado Soares Santos, Carlos Pinto, deputados Ulhaldino de Assis e Henrique Valga, general Bormann, ministro da Guerra; e todo o seu estado maior, senador Oliveira Valladão, deputados Justiniano de Serpa, e J. J. Seabra, senador Urbano Santos, Eliezer Tavares, deputados Julio de Mello e Paulino de Souza; dr. Cicero Seabra, dr. Martins Costa, senador Jonathas Pedrosa, dr. Bordilho Costa, dr. Platão Albuquerque, Celestino de Castro, Moreira da Silva, senador Francisco Salles, dr. Francisco Sá, ministro da Viação, deputados Christiano Brasil e Bueno de Paiva, dr. Affonso Costa, dr. Pelino Guedes, Joviano de Aquino, deputado Domingos Guimarães, dr. Coelho Lisboa, Mello Reis, major Samuel de Oliveira, Alfredo Ernesto de Souza, director da Contabilidade da Guerra, deputados Alaor Prata, Lamounier Godofredo, Pandiá Calogeras, Pedro Lago, Dunches de Abrantes, Germano Hasslocher, Achilles Miranda, Bezerril Fontenelle, Valdemiro Moreira, Estacio Coimbra, Passos Miranda, Zacharias Ferreira Maia, commendador Casemiro Costa, capitão Porfirio Ferreira, tenente Manoel Alves, Ignacio Nelson de Castro, deputdaos Simeão Leal, Cordoso de Almeida, dr. Clario de Abreu, Laurindo Carneiro, coronel Rafael Tobias, major Moreira Guimarães, coronel Bernardino Vianna, deputado Christino Cruz, coronel Silva Porto, coronel Rodolpho de Abreu, dr. Martinho Garcez Filho, dr. Thomaz de Aquino e Castro, dr. José Anizio, dr. Avelar Brandão, senador Arthur Lemos, Indio do Brasil, Francisco Glycerio, Pires Ferreira, Bernardo Monteiro, Filinto Ferreira, senadores Severino Vieira, Joaquim Matta, deputados Rivadavia Corrêa e Carlos Garcia, deputado João Cordeiro, dr. Silva Lara, dr. Arthur Peixoto, deputado Pereira Braga, dr. Virgilio de Alencar, deputados Ribeiro Junqueira Euclides Barrozo e Prudencio Milanez, dr. Luiz Bahia, senadores Gonçalves Ferreira Chaves, dr. Aristeu de Andrade, senador Lauro Muller, coronel Benjamin de Souza Aguiar, commandante do Corpo de Bombeiros, e a respectiva officialidade; dr. Ignacio Tosta, dr. Salvador Pires, José Mariano Filho, tenentes-coroneis Joaquim Ignacio e José da Silva Pessoa, major Pradel, coronel Muller de Campos, capitão Horacio Machado, dr. João Felippe, Alfredo Pereira, por si e pelo dr. Edwiges de Queiroz, José Lyra, commissões de officiaes de todos os corpos da guarnição da cidade.

— Ao chegar o comboio em Belém, foi o marechal Hermes recebido pelo dr. Rodolpho de Miranda, ministro da Agricultura; drs. Enéas Ferraz, Aquila de Miranda, officiaes de seu gabinete, dr. Carlos de Araujo, tenente Alincourt Fonseca e deputado Angelo Pinheiro.

Ao publico

Peçam em todos os estabelecimentos os sellos da Companhia Ingleza.

São os unicos que dão direito a valiosos brindes.

Escriptorio e exposição

RUA URUGUAYANA N. 113

A Camara dos Deputados, na sessão de hontem, votou as 202 emendas offerecidas ao projecto de orçamento do Ministerio da Viação e Obras Publicas.

A emenda que autorizava o governo a prorogar, pelo tempo que julgasse conveniente, o actual contrato do Lloyd Brasileiro foi retirada, a requerimento do seu autor, o sr. Graccho Cardoso.

Dentre o grande numero das que foram approvadas, figuram as seguintes:

Do sr. José Carlos, autorizando o governo a construir um novo edificio para a Repartição dos Correios desta capital, no local do antigo Mercado da Candelaria;

do sr. Christiano Brasil, concedendo 1.000 contos para o governo mandar prolongar a estrada de ferro de Lorena a Piquete até á cidade de Itajubá;

do relator, sr. Paula Ramos, dando 20 contos para concertos urgentes no palacio Monroe;

do sr. Graccho Cardoso, mandando fazer as necessarias obras para o serviço de esgotos na ilha de Paquetá;

do mesmo, autorizando o governo a emprehender, mediante as bases que estabelece, a modificação das redes telephonicas federal e municipal desta cidade, tendo em vista um plano de desenvolvimento systematico, de accordo com a planta cadastral desta capital;

do sr. Rodolpho Paixão, dando a subvenção de 4 contos por kilometro de estrada construida para o transporte de passageiros e mercadorias, por meio de automoveis industriaes;

dos srs. Francisco Botelho, Erico Coelho e Teixeira Brandão, autorizando o governo a construir um ramal ferreo, de um metro de bitola, partindo da estação da Estrada de Ferro Central, em Rezende, até ao ponto mais conveniente da Estrada de Ferro Sapucahy, no municipio de Ayuruoca, em Minas, passando pelo nucleo colonial Visconde de Mauá;

do sr. Monteiro de Souza, autorizando o governo a mandar proceder a estudos, afim de melhorar a navegação dos rios Negro e Branco, no Amazonas, para facilitar as nossas communicações com a Venezuela e com a Guyana Ingleza;

do sr. Aurelio Amorim, autorizando o governo a transferir para a Prefeitura desta capital a estrada de ferro da Tijuca, mediante a condição de ser a mesma incorporada á concessão da Companhia de São Christovão, constante do contrato de unificação de bondes, celebrado com a dita Prefeitura em 6 de novembro de 1907, e a reducção do preço das passagens e as condições e compensações que forem accordadas entre aquella Prefeitura e aquella companhia, ou á empresa que explore a dita concessão;

do relator, sr. Paula Ramos, determinando que a fiscalização dos contratos celebrados no exercicio de 1909 e dos que se celebrarem no exercicio de 1910, que não tiver verba no orçamento, será custeada com o producto das contribuições pagas, para aquelle fim, pelos contratantes;

dos srs. Pereira Nunes e Erico Coelho, autorizando o governo a subvencionar a companhia de vapores de cabotagem e fluvial que for organizada para fazer o serviço de transporte de mercadorias entre a capital da União, Cabo Frio, Macahé, São João da Barra, Itabapoana, Campos, São Fidelis e Muriahé, devendo ser submettidas, préviamente, á approvação do governo as tarifas dos generos e productos agricolas que tiver de transportar;

do sr. Duarte de Abreu, autorizando o governo a mandar fazer a rectificação do rio Paranapanema, nos limites de Juiz de Fóra, afim de evitar futuras inundações nessa cidade;

dos srs. Euclydes Barroso e Graccho Cardoso, autorizando o governo a promover accordos para a ligação e trafego mutuo das redes telegraphicas dos paizes limitrophes com a rede nacional, e a rever os convenios existentes, abrindo, para esse fim, os necessarios creditos;

do sr. José Martinho, autorizando o governo a iniciar as obras de construcção do porto de Corumbá;

do sr. Lamounier Godofredo, autorizando o governo a incorporar á Estrada de Ferro Oeste de Minas a linha auxiliar da Estrada de Ferro Central do Brasil, de modo a constituir, com aquella, uma só rede;

do sr. Josino de Araujo, autorizando o governo a despender até á somma de 100 contos com a desobstrucção do rio Sapucahy, desde a sua confluencia com o rio Sapucahy-mirim, nas vizinhanças da cidade de Pouso Alegre, até ao municipio de S. Gonçalo de Sapucahy, no ponto mais proximo á séde deste ultimo municipio;

do sr. Balthazar Bernardino, autorizando o governo a subvencionar a Empresa de Navegação do Rio S. João, no Estado do Rio de Janeiro, até á quantia de 60:000$ annuaes, desde que ella faça as obras de desobstrucção do rio de S. João até á lagoa de Juturnahyba, de modo a permittir a franca navegação.

Festas

Quereis preparar-vos para as festas do Natal, Anno Bom e Reis, em artigo calçado? Comprai na **Bota Fluminense** que além de um primoroso sortimento, tanto nacional como estrangeiro, vende por preços reduzidos, que nenhuma casa o compete.

123, Rua Floriano Peixoto, 123

ESQUINADA AVENIDA PASSOS

O ministro do Interior vae mandar admittir como alumnos gratuitos: na Faculdade Livre de Sciencias Juridicas e Sociaes desta capital, Jeronymo José de Viveiros, e como externo do Gymnasio de Petropolis, Henrique Paixão Filho.

O Rio Elegante, á rua Sete de Setembro 79, vende, no corrente mez, com grande reducção de preços, o seu escolhido sortimento, do acreditado calçado paulista, Borges, Viltaça & C, o unico que não teme confronto.

O ministro da Marinha, acompanhado do 1º tenente Astrogildo Goulart, seu ajudante de ordens, esteve, hontem, na Escola Naval, onde assistiu aos respectivos exames.

Impotencia. Cura radical sem o auxilio de drogas. Informações GRATIS, verbaes ou por carta. Dr. M. T. Sanden, largo da Carioca 17, 1º andar — Rio.

Do dia 15 de janeiro vindouro em deante, serão abertas no Cemiterio Municipal de Inhauma as sepulturas rasas de adultos ns. (pares) 3.550 a 3.566, 3.570 a 3.572, 3.576, 3.580 a 3.606 e 3.610 a 3.690, e de creanças de ns. (impares) 2.429 a 2.433, 2.447 a 2.457, 2.461 a 2.463, 2.467 a 2.561, 2.565 a 2.613, 2.617 a 2.621 e 2.625 a 2.631, cujos prazos já se acham extinctos.

Da "Casa Monroe", de R. Faria & C., estabelecida á rua da Quitanda n. 123 com jornaes illustrados, revistas, figurinos e cartões postaes, recebemos o ultimo numero do *Je sais tout*.

Com a presença do prefeito, do dr. Silva Gomes, do dr. Backeuser e grande numero de professores, encerraram-se, hontem, á 1 hora da tarde, as aulas do Jardim da Infancia.

O ministro do Interior mandou aggregar ao 1º batalhão da reserva da Guarda Nacional, do Estado do Rio de Janeiro o capitão Antonio Bernardo da Costa Bastos.

Isidoro Marx & C.

Têm completo sortimento de brilhantes pedras finas e perolas

Bolsas de ouro e com pedras finas. Grande variedade de joias com turmalinas, objectos de prata para presento, metaes, christofle e Gallia

138 Rua do Ouvidor 138

Durante o mez findo, as diversas agencias da Prefeitura lavraram 458 autos por infracção de posturas, no valor de 21:555$, sendo cobradas á bocca do cofre 286, no valor de 7:035$, e remettidos á Procuradoria, para a cobrança judicial, 172, na importancia de 17:520$000.

No mesmo periodo, relevou 3:870$ das multas impostas.

ATÉ 31 DE DEZEMBRO

Grande liquidação

Calçado, chapéos, guarda-chuvas grandes

CASA COELHO

Largo da Carioca — Esquina S. José

O dr. Rodolpho Miranda, ministro da Agricultura, solicitou do seu collega da Guerra informação sobre si são offensivos á segurança publica os explosivos "Cruzite", "Fulminante", "Nitrite" e "Paulista", submettidos ao exame da Direcção Geral de Artilheria e cujo privilegio foi pedido por Francisco Vera Cruz.

O ministro da Agricultura requisitou do director da Estrada de Ferro Central do Brasil passe até Rezende, de ida e volta, para o sr. José Alfredo Sodré.

ANGELUS UNICO DEPOSITO CASA GUIGON

134 — RUA SETE DE SETEMBRO — 134

O ministro da Agricultura remetteu ao prefeito do Districto Federal cópia do officio em que o director do Museu Nacional reclama contra a requisição, feita pela Prefeitura, da entrega de varias casas que estão dentro do perimetro do parque e tambem do Horto Botanico, pertencentes áquelle estabelecimento, solicitando providencias no sentido de não ser prejudicado o serviço do Museu.

Piano Angelus — 88 notas unico no genero — CASA GUIGON.

134 — RUA SETE DE SETEMBRO — 134

Reuniu-se, hontem, no edificio do Syllogeu Brasileiro, a directoria do Instituto da Ordem dos Advogados Brasileiros, para tratar de assumptos concernentes á administração de 1910.

Massa de tomate — A melhor é a da Companhia Manufactora de Conservas Alimenticias.

Na concorrencia aberta na Directoria de Obras Municipaes, para concertos da ponte da rua Vinte e Cinco de Março, em São Christovão, o sr. Oscar de Almeida Gama apresentou a proposta de 5:400$, no prazo de 18 dias.

O ministro do Interior permittiu que o patrimonio do Gymnasio Pio-Americano seja constituido pelo predio occupado pelo Gymnasio de Petropolis, filial daquelle estabelecimento.

Vida Academica

FACULDADE DE MEDICINA

Curso medico

1º anno—Escripto, hoje, ás 12 horas—Do n. 70 ao n. 100.

Chimica, ás 12 horas—Turma effectiva, do n. 119 ao n. 152.

Turma supplementar, do n. 153 ao n. 183.

2º anno—Histologia, escripto, ás 11 horas—Serão chamados do n. 128 ao n. 159.

Supplementes, do n. 160 ao n. 170.

1º anno—Pratico-oral—Todas as cadeiras, ás 11 horas—Ns. 20, 21, 22, 23, 24 e 25.

Supplentes—Ns. 26, 27, 28, 29, 30 e 31.

5º anno—Therapeutica, ás 12 horas—Serão chamados do n. 68 ao n. 97.

Supplentes—Do n. 98 ao n. 121.

Clinica—6º anno, ás 10 horas—Armando Ramos, Jorge Guimarães Sant'Anna, Mario de Góes e Vasconcellos, Heitor Teixeira de Godoy e Iago Sobrinho.

Turma supplementar—Manoel Varella S. Sobrinho, Antonio Ferreira França Filho, João Lisboa Meira de Vasconcellos, Pedro José de Oliveira Pernambuco Filho e Adalberto Borges de Gouvea.

Exame oral, ás 11 1|2 horas—Elizeu Studart da Fonseca, Norberto Cachmann, Mario da Cunha Couto, Benjamin Amancio Ramalho e Miguel Pinto Meira Vasconcellos.

Turma supplementar—André Pio da Silva, Mario Procopio Araujo, José Ataliba de Ferraz Sampaio, Oscar Silva Araujo e Emilio de Araujo Loureiro.

3ª série—Exame escripto, ás 11 horas—Arte de formular—Do n. 135 ao n. 181, effectivos.

Do n. 183 ao n. 194, supplentes.

Curso odontologico

2º anno—Prothese dentaria—hoje, 15, á 1 hora—Todos os inscriptos.

ESCOLA POLYTECHNICA

—— Exames para hoje:

Curso fundamental—1ª cadeira do 1º anno (Calculo)—Carlos Alberto Brandão Martins de Oliveira, Jayme Cunha da Gama e Abreu, Waldemar da Cunha Brito e Licinio da Rosa Ribeiro.

Turma supplementar—João Capistrano Gomes do Amaral, Flavio Gouvêa Freire, Adelmar Alves e Jonas de Vasconcellos Esteves.

2ª cadeira do 1º anno (Geometria descriptiva e suas applicações)—Alvaro Bercurdes, Alberto Huguency de Mattos, Cancelino Chlorino Fialho, Enéo de Lamare S. Paulo e Flavio Lopes Ribeiro de Castro.

Turma supplementar—José Coutinho de Oliveira, Arthur Henoch dos Reis, Mauricio Campos Rodrigues de Souza, Arthur Rocha e Elysio Rodrigues Lima.

3ª cadeira do 1º anno (Physica molecular, etc.)—Ernesto Lopes da Fonseca Costa, João Alves Borges Junior, Acacio Pimenta de Mello e José Leoncio de Lima.

Turma supplementar—Octavio de Mattos Mendes, Heliomidas Augusto de Moraes, José Assumpção Viariato de Araujo e Manoel Moreira da Costa.

3ª cadeira do 2º anno (Chimica inorganica etc.)—Dulcidio de Almeida Pereira, Vicente Xavier Cardoso, Arthur Cesar de Andrade Junior, Augusto Paranhos Fontenelle e Luiz Cordeiro.

Turma supplementar—Raul de Caracas, Reginaldo Marques Pacheco, João Pereira Pinto Galvão, Carlos da Fonseca e Edmundo França Amaral.

Curso de engenharia civil (Regulamento de 1901)—4ª cadeira do 2º anno (Direito)—José Pinto Meira de Vasconcellos, Mathias Gonçalves de Oliveira Roxo, Gastão de Carvalho e Augusto Hor-Meyll Alvares.

ESCOLA LIVRE DE ODONTOLOGIA DO RIO DE JANEIRO

Exames:

2º anno—São chamados hoje, ás 10 horas da manhã, a exame pratico-oral de clinica odontologica os alumnos: Carlos Augusto de Campos, Ricardo Pinto, Manoel Felicio Maciel, Vicente de Sá Earp, Angelo de Castro Alves, José Sardinha, Benvindo Brandão e Alfredo Jabor.

—— Resultado dos exames de clinica odontologica, realizados hontem:

Approvados plenamente: Henrique Franco, Miguel Nigro, Miguel Jorge Resk, Luiz Curio de Carvalho, Fernando Worms, Guilherme dos Santos Guimarães, José Scheiner, Manoel de Albuquerque Portocarrero e Eugenio Cantero de Souza Lima.

—— Resultado dos exames da Escola Naval:

Curso de Marinha — 4º anno — Direito — Approvados plenamente: Alvaro Alberto da Motta e Silva, Luiz Claudio de Castilho, Alberto de Andrade Portugal, Antonio Juliano Ferreira Cantão, Antonio Guimarães, Mario de Azevedo Coutinho, João Paiva de Azevedo, Juvenal Greenhalgh Ferreira Lima.

Curso de machinas — 3º anno — Chimica — Approvados plenamente: Leonel Santa Cruz Aragão, Felicissimo da Gama Villa Nova Machado; approvados simplesmente: Alberto Leoncio Martins, Luiz Guimarães Fernandes Pinheiro, Henrique de Souza Cunha, Mario de Trompowski Livramento, Raul Augusto de Azambuja e Oldemar de Lemos.

Curso de machinas — 3º anno — Machinas — Approvados simplesmente: João da Gama Bentes, Arnaldo Ferreira Gomes, Hermes Pinheiro Fraga, Carlos Oscar Guimarães, Benedicto Rangel Coutinho e Manoel Pinto Bittencourt.

Curso de machinas — 2º anno — Mecanica — Approvado com distincção: Victor de Carvalho e Silva; approvado plenamente: Armando Savart Saint Brisson Cardoso Ferreira; approvados simplesmente: Silvio Pellico Vianna, Jayme Higgins, Manoel Pereira Reis Netto e Epaminondas Gomes dos Santos.

Curso de machinas — 2º anno — Desenho de machinas — Approvados plenamente: Clidenor Borborema, Christiniano Gomes da Silva, Osmundo Monte de Anquim e Manoel Gonçalves de Campos; approvados simplesmente: Arlindo Maurity da Cunha Menezes.

Curso de Marinha — 1º anno — Apparelho — Approvados plenamente: Edmundo William Muniz Barreto, Carlos Penna Botto, Eugenio da Silva Possolo; approvados simplesmente: Heitor Varady, Manoel Roberto de Castilho e Edmundo Ferreira Gandara.

Curso de Marinha — 1º anno — Calculo — Approvados plenamente: Mario Lopes Ypiranga dos Guarany, Fabio de Sá Earp; approvados simplesmente: Mauricio Xavier do Prado, Octavio da Silveira Lobo, Joaquim Castello Branco, e reprovados dois.

FACULDADE LIVRE DE SCIENCIAS JURIDICAS E SOCIAES DO RIO DE JANEIRO

Serão chamados hoje, ás 2 horas da tarde, á prova oral os alumnos:

1º anno — Americo Galeão Bueno Netto, Paula de Freitas Machado, Durval Guimarães, José Campos Cartier, Luiz Cardoso Martins, Jayme Coelho, Alcides de Barros Vasconcellos, Rodrigo da Rocha Filho e Oswaldo Brancante Machado.

3º anno — Os alumnos que não fizeram exame hontem.

Prova escripta, hoje, ás 2 horas — 2º anno — Direito Internacional Privado, os alumnos restantes.

5º anno — Legislação comparada a todos os alumnos inscriptos.

—— Resultado dos exames de hontem:

1º anno — Plinio de Freitas Travassos, Aristoteles da Silva Santos, Dantum Barros, Edoardo Cincinato de Araujo e Alfredo Valdemiro da Silva, plenamente em ambas; Attila Terra Lopes, simplesmente em todas.

3º anno — Mozart B. Pereira do Lago, José Ornellas de Souza, Francisco José Calmon da Gama, Heitor M. de Barros Oliveira Lima e Faustino de Lima Meirelles, distincção em todas; Sebastião Fortes de Alvarenga, Alvaro Lopes de Castro, Henrique Olorico Antunes, Sylvio Maya Ferreira e Americo Carteira Lassance, plenamente em todas.

4º anno — Mario de Paula Fonseca, Henrique Osana Richard, Antonio Luiz de Castro Barbosa, Heitor Blum José Joaquim Muniz de Aragão e João Baptista Mello Souza, plenamente em todas.

FACULDADE LIVRE DE DIREITO

Exames

Serão chamados hoje:

Prova oral — 6º anno — A's 2 horas — Sinval José Saldanha, Olavo Sayão Continentino, Francisco de Paula Ferreira da Costa Junior, Nisio Baptista de Oliveira, Roque Antonio Rebello Horta e Americo Repetto.

Turma supplementar — Antonio Cesarino de Faria Oliveira Filho, Julio de Santa Cruz Oliveira, Carlos Alberto de Azevedo Machado e Osorio Bastos de Castro Lima.

4º anno — A's 2 horas — Octavio Angrense Pires, Antonio Manoel de Carvalho Neto, Enrico Sampaio, Jorge de Oliveira Jobim e João de Souza Vianna.

Turma supplementar — Pedro de Moraes Branco, João de Rezende Fortes e Ernesto Martins Vieira.

1º anno — A' 1 1|2 — Pratica — A' 1 hora — Amur Margarido da Silva, Manoel Carneiro da Cunha Lobato, Pompeu Fernandes Maia e Waldemar de Avellar Andrade.

Turma supplementar — Romulo Franklin Baptista, João Saraiva de Queiroz e Antonio Pereira Lima.

—— Resultado dos exames de hontem:

1º anno — Calabar Cruz, plenamente nas duas cadeiras, Georges Vannica, José Saraiva de Andrade Junior, Alfredo de Freitas Babiense e Pericles Bittencourt Ferraz, plenamente na 1ª e simplesmente na 2ª; Arthur Emilio Ferreira, plenamente na 2ª, unica que lhe faltava; Enrico Guterres, Thomaz Joaquim Tavares Aloysio Neiva, simplesmente na 2ª, unica que lhes faltava.

2º anno — Antonio H. Vieira Braga Junior, Alvaro Baptista de Oliveira, Benjamin Guilherme dos Reis Junior, plenamente em todas; Francisco de Assis Vasconcellos e Joaquim Antonio dos Santos Junior, simplesmente em todas; José G. Alves Avelino e Dionysio de Castro Cerqueira Sobrinho, plenamente na 1ª, unica que lhes faltava; José Bonifacio Godfroy Leomil e José Abdondo Nobrega, simplesmente na 1ª, unica que lhes faltava.

3º anno — Francisco de Paula Chaves Junior, Paulo de Moraes Sarmento Soares, Sergio Ferreira Cabral, Caetano de Lamare Garcia e Justiniano Moreira Pinto, plenamente em todas; Dario Gomes, plenamente nas 1ª e 2ª e simplesmente na 3ª cadeira.

4º anno — Francisco de Paula Lacerda de Almeida Filho, Francisco Agapito da Veiga, Carlos de Arroxellas Galvão, e Eugenia Catta Preta, plenamente em todas as cadeiras.

5º anno — Deusdedit Pereira Travassos, Castão do Espirito Santo, Godofredo Carneiro Leão e Alvaro de Souza Macedo, plenamente em todas as cadeiras.

Pelo telegrapho

Bahia

O Jornal da Bahia e os grevistas. Opinião modificada — O habeas-corpus dos intendentes democratas. — Locomotivas inutilizadas

BAHIA, 14 — O telegramma aqui publicado, referindo a attitude do senador Severino Vieira, contra os grevistas, modificou a linguagem do *Diario da Bahia*, que havia sustentado, em artigos, nos dias anteriores, que os grevistas tinham o direito de exigir seus vencimentos durante os dias da greve, bem como de poderem apoderar-se das locomotivas, afim de obrigarem a directoria a satisfazer suas reclamações.

A *Gazeta do Povo* tem explorado a attitude do sr. Severino contra a orientação do seu jornal o *Diario da Bahia*.

BAHIA, 14 — Causou aqui a melhor impressão nas rodas politicas, a decisão do Supremo Tribunal, concedendo *habeas-corpus* aos democratas dahi.

BAHIA, 14 — As locomotivas arrebatadas pelos grevistas foram encontradas entre os kilometros 121 e 122. Faltam peças essenciaes que elles dizem terem sido retiradas pelo povo.

Minas Geraes

O telegramma do sr. Wenceslão Braz — Censuras da imprensa — Excursão de propaganda politica — Demissão censurada — A viagem do dr. Ruy Barbosa — Partida de uma commissão — Adhesão — Minas de propaganda — O bispo de Therezina — Festa do Instituto Granbery — Concurrencia selecta — Demissão.

BELLO HORIZONTE, 14. — Toda a imprensa continúa a tratar, com grande vehemencia, do leviano telegramma, do dr. Wenceslão Braz, chamando desoccupados aos cidadãos que adoptaram a patriotica candidatura do dr. Ruy Barbosa e deram vivas, ao seu nome, na passagem do marechal Hermes, em Sete Lagoas. A esse respeito tem se distinguido, principalmente, o *Correio de Minas*, a *Gazeta de Uberaba*, a *Epoca*, de Cataguazes, e o *Correio do Dia*, de Bello Horizonte.

BELLO HORIZONTE, 14 — O dr. Octavio Carlos está percorrendo a zona oéste de Minas, em propaganda da candidatura civil.

BELLO HORIZONTE, 14. — Seguiu, á noite, para Minas, o dr. Euclydes Mendonça Valente, civilista, convencional de agosto, em trabalho eleitoral.

BELLO HORIZONTE, 14. — A imprensa mineira continúa a reprovar energicamente o acto do dr. Wenceslão Braz, demittindo o dr. Alcebiades Ferreira, por ser franco adversario dos candidatos de maio.

BELLO HORIZONTE, 14 — Os hermistas estão desalentados com a grande reacção do povo, contra o candidato militar. Dia a dia diminuem os elementos em torno do presidente Wenceslão.

BELLO HORIZONTE, 14. — Seguiram daqui, para S. Paulo, muitas pessoas, para tomar parte nas manifestações ao dr. Ruy Barbosa. Seguiu uma commissão do commercio, composta dos coroneis Joaquim Severiano e José Benjamin, ambos deputados á Junta commercial.

BELLO HORIZONTE, 14. — A Camara Municipal de Cabo Verde, no sul de Minas, acaba de se dirigir ao dr. Carvalho de Brito, adherindo ás candidaturas Ruy e Lins.

BELLO HORIZONTE, 14. — Consta ter havido, em Varginha, no sul de Minas, uma manifestação de desagrado ao marechal Hermes.

Não ha pormenores.

A Camara de Varginha é francamente civilista e fez-se representar na Convenção de agosto, pelo dr. Domingos Figueiredo.

BELLO HORIZONTE, 14. — Estão sendo distribuidas, pelo commercio da zona da Leopoldina Railway, vinte mil folhinhas, do anno de 1910, com o retrato do dr. Ruy Barbosa, e conceitos sobre os dois candidatos e sobre o direito do voto.

BELLO HORIZONTE, 14. — Produziu, em Minas, profunda impressão, no espirito publico, o crime de tentativa de deposição e deportação do bispo da cidade de Therezina, pela Maçonaria.

JUIZ DE FÓRA, 14. — Ante-hontem, na egreja methodista, receberam grão os seminaristas do Instituto Granbery, pregando o sermão official o reverendo M. Dickie.

Hoje, no theatro Juiz de Fóra, ha collação de grão das escolas de pharmacia e de odontologia do mesmo instituto. Amanhã, no mesmo logar, receberão grão os gymnasianos.

Numerosas familias e pessoas gradas, tem abrilhantado as solennidades desse importante estabelecimento de ensino.

JUIZ DE FÓRA, 14. — Devido á violencias, consta a demissão do delegado de policia daqui, Alfredo Pedra.

S. Paulo

Pareceres apresentados á Camara e ao Senado — Estatistica. — A recepção do dr. Ruy Barbosa — A saida do café por Santos. — A chapa de deputados e senadores estadoaes. — A baixella do S. Paulo. — Banquete ao dr. Ruy Barbosa.

S. PAULO, 14 — A commissão de justiça da Camara apresentou parecer contrario ao projecto do deputado Aureliano Gusmão, augmentando os ordenados dos ministros do Tribunal de Justiça, do procurador e sub-procurador do Estado, dos juizes de direito e respectivos promotores.

S. PAULO, 14 — Foram hoje nomeadas as seguintes commissões para a recepção do dr. Ruy Barbosa:

Senado — Srs. Dino Bueno, Ignacio Uchoa e coronel Virgilio Rodrigues Alves.

Camara — Srs. João Martins, Julio Mesquita, Azevedo Marques, Fontes Junior e Freitas Valle.

S. PAULO, 14 — Durante a semana falleceram 154 pessoas, sendo 128 nacionaes e 26 estrangeiros.

Nasceram 241 pessoas, houve 43 casamentos, sendo feitas 921 vaccinações.

S. PAULO, 14 — Chegou da Europa o dr. Francisco Saldanha, ministro do Tribunal de Justiça.

S. PAULO, 14 — O Senado recebeu hoje parecer favoravel da commissão de finanças ao projecto da Camara, que crea o montepio dos funccionarios.

S. PAULO, 14 — De 1 do corrente até sabbado ultimo, a sobretaxa do café, em Santos, rendeu 4.427.055 francos, e desde 1 de junho 44.723.946 francos.

S. PAULO, 14 — Parece que a commissão directora do Partido Republicano já assentou as bases geraes da organização da chapa de deputados e senadores estadoaes, só devendo ser apresentadas em nome do partido as pessoas cuja opinião a respeito das candidaturas, seja sufficientemente conhecida.

S. PAULO, 14 — Visto até agora não haver nenhuma resposta ao pedido anterior, o dr. Olavo Egydio telegraphou hoje novamente ao dr. Bulhões, solicitando isenção de direitos para a baixella do couraçado *S. Paulo*, ha dias chegada na Alfandega de Santos.

Caso não seja attendido, o Estado terá de pagar vinte contos de direitos.

S. PAULO, 14 — O Banco Agricola nomeia agentes em diversos municipios, afim de ficar em contacto com os fazendeiros e bem conhecer a situação e condições da lavoura.

S. PAULO, 14 — O directoria do Partido Republicano começou a distribuir convites para o banquete do dr. Ruy Barbosa.

Rio de Janeiro

Os novos vereadores de Petropolis

PETROPOLIS, 14 — O partido hermogenista apresentou a seguinte chapa para vereadores: Sá Earp, Edmundo Lacerda, Barros Franzo, Hermogenio Silva, José Land, Otto Hees, Henrique Sixele e Lourenço Pinto.

O partido opposicionista apresentou hontem a sua chapa contendo os seguintes nomes: João Werneck, Joaquim Moreira, Eduardo Moraes, Eugenio Godio, José Weirich, Roberto Tré e Pastor de Oliveira.

Correio da Manhã

Estados Unidos

A situação em Nicaragua — Duas cidades tomadas — Choque de trens — Quatro mortos e nove feridos graves — Chegada de uma esquadrilha a Corynthо.

NOVA YORK, 14 — Acaba de chegar a esta cidade a noticia de que o general Morales capturou as povoações nicaraguenses de Tortuga e Orisi e proclamou o general Estrada presidente da Republica de Nicaragua.

Depois de tomar as duas povoações, o general Morales partiu em direcção a Rivas, com todas as suas tropas.

WASHINGTON, 14 — Perto da aldeia de Northeast, na Pensylvania, um trem rapido foi de encontro ao ultimo vagão de um comboio de passageiros, resultando morrerem quatro pessoas e ficarem nove mortalmente feridas.

WASHINGTON, 14 — Ao porto de Corynthо chegaram hoje um cruzador e duas canhoneiras da marinha de guerra norte-americana.

Esses navios têm a seu bordo cerca de seiscentos marinheiros, que desembarcarão em caso de necessidade.

Nicaragua

Combate com os revolucionarios — Tumultos populares.

MANAGUA, 14 — Corre o boato de que se deu uma importante batalha nas proximidades de Rama, entre as forças governamentaes do presidente Santos Zelaya e os revolucionarios, commandados pelo general Estrada, sendo muito grandes as perdas dos dois partidos.

Segundo consta, os governamentaes tomaram Rama.

MANAGUA, 14 — Durante a noite de hontem, deram-se nesta cidade graves tumultos populares, provocados pelos boatos de que o governo apresentaria, fazendo questão da sua approvação, varios projectos de lei sobre concessões de minas, o que traria enormes prejuizos a muitos particulares.

As tropas dispersaram os manifestantes e restabeleceram a ordem, que não tornou a ser alterada.

Agencia Havas

Chile

Encontro de comboios — Dois feridos — Renuncia acceita — O caso Allsop

SANTIAGO, 14 — E' geral a consternação pelas noticias que chegam de Valparaiso sobre o grande incendio que hontem se declarou naquella cidade, destruindo-a quasi totalmente.

Enorme multidão permanece, desde as primeiras horas do dia, á porta dos jornaes, esperando anciosamente novos pormenores da catastrophe.

Os jornaes publicaram hoje diversas edições, com noticias de Valdivia; entretanto, ainda não se póde conhecer toda a extensão do desastre, devido á difficuldade das communicações telegraphicas, com aquella cidade, que estão quasi paralysadas desde ante-hontem, por motivo de terem sido destruidos pelo incendio alguns postes da linha.

Esse facto ainda concorre mais para augmentar a anciedade da população.

SANTIAGO, 14 — Todos os jornaes abriram subscripções em favor dos habitantes de Valdivia, que na sua maioria perderam todos os seus haveres com o pavoroso incendio que ali se declarou.

Egual iniciativa tomaram diversas pessoas da melhor sociedade, subindo já a respeitavel quantia os soccorros angariados.

Um telegramma, desta manhã, informa que, mais de duzentas familias, algumas dellas possuindo largos meios de fortuna, ficaram na miseria, perdendo todos os seus haveres no incendio.

Quasi toda a população de Valdivia está acampada nos arredores da cidade, em barracas e ao ar livre.

SANTIAGO, 14 — O governo já providenciou para que sejam soccorridos os habitantes de Valdivia.

Esta manhã, seguiu para ali, o ministro do Interior, levando, além de forte quantia destinada a ser distribuida pelos mais necessitados, um trem de mantimentos, roupas e barracas de campanha.

Com o ministro seguiu tambem um contingente de forças do exercito, que ficará ali aquartellado.

SANTIAGO, 14 — Chegam novas noticias de Valdivia, que avançam até ás primeiras horas da manhã.

O incendio principiou a declinar esta madrugada, estando, pela manhã, quasi extincto.

Entretanto, os bombeiros trabalham, refrescando os escombros e tratando de salvar alguma coisa das ruinas.

Ficaram totalmente destruidos vinte e seis quarteirões da cidade; desappareceram todos os principaes edificios, alguns dos quaes de construcção ainda dos tempos coloniaes.

A cidade é um horroroso montão de ruinas, ainda fumegantes.

Em muitos logares até os traçados das ruas desappareceram, existindo agora sómente os escombros dos edificios.

Os habitantes, receando roubos, organizaram um corpo de vigilancia, cujos membros percorrem os escombros e têm ordem de atirar contra os larapios.

SANTIAGO, 14 — As ultimas noticias que chegam de Valdivia dizem ser impossivel, por emquanto, calcular a quanto se elevam os prejuizos causados pelo incendio.

No emtanto, accrescentam essas noticias, póde-se affirmar que são superiores a dez milhões de pesos, papel, os estragos soffridos.

O governo, reunindo, esta manhã, extraordinariamente, o Conselho de Ministros, resolveu abrir um credito de um milhão de pesos, ouro, para occorrer ás primeiras despesas com os soccorros que vae enviar a Valdivia.

SANTIAGO, 14 — O trem expresso que saiu desta capital para Valparaiso, na manhã de hoje, chocou-se, na estação de San Pedro, com outro trem de carga, que ali se conservava parado.

Do desastre, que causou grande panico entre os passageiros, apenas sairam feridos o machinista e o fogueiro do expresso.

As autoridades abriram inquerito, para apurar as responsabilidades do accidente.

SANTIAGO, 14 — Na sessão de hoje, o Senado acceitou a renuncia apresentada pelo sr. Vicente Reys, presidente dessa casa do Congresso desde 25 de agosto ultimo.

SANTIAGO, 14 — Reuniu-se hoje o Conselho de Estado, sob a presidencia do sr. Montt, resolvendo que seja apresentado ao Congresso o protocollo negociado com os Estados Unidos sobre a questão Allsop.

Argentina

Chegada do cruzador "Bremen" — Partida das novas canhoneiras — Relações diplomaticas com a Bolivia

BUENOS AIRES, 14 — Chegou a este porto o cruzador allemão *Bremen*, trocando-se as visitas da praxe entre o commandante e as autoridades da marinha.

BUENOS AIRES, 14 — Seguiram para Rosario as canhoneiras *Paraná*, *Rosario* e *Patagonia* recentemente chegadas a esta capital da Europa, onde foram construidas.

Em Rosario preparam-se grandes festas populares em honra desses vasos de guerra, que ali se demorarão alguns dias.

BUENOS AIRES, 14 — *La Prensa*, referindo-se ás noticias que circulam sobre as negociações entaboladas pela chancellaria argentina para o restabelecimento das relações diplomaticas com a Bolivia, apoia calorosamente essa iniciativa do sr. La Plaza, dizendo que todos os seus mais ardentes desejos são para que se dissipem quanto antes as nuvens que separam os dois paizes.

Perú

A questão de limites com o Brasil

LIMA, 14 — A commissão de diplomacia apresentou hoje ao Congresso os seus dois pareceres sobre o protocollo do tratado de limites negociado com o Brasil.

Esse documento causou boa impressão nos membros da maioria das duas camaras, sabendo-se já, que será approvado.

A discussão principia na proxima quinta-feira.

Uruguay

Official bigamo — Prisão

MONTEVIDEO, 14 — Communicam de Salto que as autoridades policiaes daquella cidade prenderam um official do exercito accusado do crime de bigamia.

Agencia Americana

Portugal

A crise ministerial — Opiniões da imprensa — Partida.

LISBOA, 14 — Tratando, hoje da crise ministerial, o *Correio da Noite* diz que nos centros politicos se discute muito a situação politica actual, mas ninguem sabe explicar os motivos por que o bloco reclama com tanto ardor a quéda do ministerio Wenceslão.

Por sua vez, o *Dia* affirma que o bloco não receberia o poder como um favor do rei, porque lhe assiste incontestavel direito de governar tambem o paiz.

Em certos meios politicos affirma-se que os franquistas se recusaram a entrar para o ministerio Wenceslão, apezar dos insistentes pedidos que para esse fim lhes foram feitos pelo chefe do governo.

LISBOA, 14 — O veterinario argentino Bidart parte para o seu paiz, a bordo do paquete *Frisia*.

Hespanha

Fallecimento

MADRID, 14 — Falleceu o celebre esculptor hespanhol Augustin Querol y Subirats.

França

Visita dos delegados brasileiros — Noticia sem fundamento — Os grévistas de La Somme — Nomeação — Ainda os grévistas de La Somme — Abalroamento.

PARIS, 14 — Os drs. Vieira Souto e Ferreira Ramos fizeram hoje, á tarde, uma demorada visita ás *maquettes* e dioramas que vão figurar na secção brasileira da Exposição Universal de Bruxellas.

Muitos desses dioramas representam scenas das fazendas, como o plantio de arvores, colheita de café, etc.

PARIS, 14 — Nos meios autorizados ignora-se por completo o fundamento dos boatos correntes, segundo os quaes o presidente da Republica, sr. Armando Fallières, assistiria á inauguração, no Monaco, do Museu Oceanographico, do principe Alberto.

PARIS, 14 — Os operarios grevistas de La Somme têm provocado sérias desordens, por não serem attendidos nas suas reclamações.

A pedido das autoridades locaes, o ministro da guerra ordenou a partida immediata de fortes contingentes de tropas para auxiliar o policiamento da cidade e o restabelecimento da ordem.

PARIS, 14 — A commissão militar da Liga Aerea nomeou hoje seu presidente o general de Lacroix e reconheceu que o progresso aeronautico da Allemanha constitue um grave perigo para a França.

A commissão resolveu aconselhar o emprego de dirigiveis e declarar os aeroplanos ainda insufficientes.

PARIS, 14 — Os grévistas de La Somme destruiram algumas locomotivas e em seguida sairam da povoação.

Os *gendarmes* perseguem-n-os.

PARIS, 14 — Telegrapham de Argel communicando que o vapor *Henrique IV* abalroou hoje um contra-torpedeiro, causando algumas avarias.

Allemanha

Votação de creditos

BERLIM, 14 — O Reichstag approvou, na sessão de hoje, em segunda leitura, o projecto ministerial pedindo creditos supplementares para as differentes pastas.

Inglaterra

A inauguração do Museu de Monaco — Viagem do kaiser — Chegada de um emissario mexicano a Washington.

LONDRES, 14 — Telegrapham de Nova York que chegou a Washington, o enviado extraordinario do governo mexicano e que uma canhoneira da marinha de guerra do Mexico, partiu para Corinto, porto da costa atlantica de Nicaragua.

LONDRES, 14 — Telegrapham de Monte Carlo ao *Daily Mail*, que o imperador Guilherme II, da Allemanha, irá áquella cidade em 27 de março proximo, afim de inaugurar o Museu Oceanographico do principe de Monaco.

Segundo um despacho de Berlim, o *National Zeitung*, orgão do partido liberal, e o *Die Post*, jornal officioso, conservador, publicam esta mesma noticia e accrescentam que é provavel o encontro, em Monte Carlo, do kaiser da Allemanha e do sr. Fallières, presidente da Republica Franceza.

Belgica

O serviço militar obrigatorio

BRUXELLAS, 14 — O Senado votou hoje a lei do serviço militar obrigatorio.

A enfermidade do rei Leopoldo

BRUXELLAS, 14 (ás 5 horas da manhã) — O estado do rei permanece estacionario.

BRUXELLAS, 14 (ás 12 horas e 18 minutos da tarde) — Acaba de realizar-se a operação ao rei Leopoldo, sendo coroada de pleno exito, não tendo sido encontrado vestigio algum de tumor, mas uma simples obstrucção intestinal.

O rei repousa tranquillamente.

BRUXELLAS, 14 (ás 12 horas e 35 minutos da tarde) — O resultado da operação feita ao rei Leopoldo incute, no animo dos medicos que o tratam, a esperança de que o doente se restabelecerá.

O rei Leopoldo retomou conhecimento ás 11 horas e 5 minutos da manhã, manifestando o seu contentamento pelo bom resultado da operação.

Esta tarde, ás 5 horas, realizar-se-á uma junta medica, para apreciar o estado do enfermo e os resultados colhidos com a operação.

BRUXELLAS, 14 — A operação a que foi submettido o rei Leopoldo, da Belgica, consistiu na abertura dos intestinos, na altura e á esquerda da fossa illiaca.

Depois da operação, o rei ficou muito alliviado.

BRUXELLAS, 14 — O boletim dos medicos de palacio, publicado ao escurecer, informa que o estado do rei Leopoldo é satisfactorio e accrescenta que os medicos não receiam que durante a noite sobrevenha qualquer complicação no estado do soberano.

Suecia

Nomeação

GOTHEMBURG, 14 — A Academia das Sciencias da Suecia nomeou seu socio correspondente estrangeiro o tenente Shackleton, conhecido explorador inglez das regiões do pólo Sul.

Hollanda

Projecto retirado

HAYA, 14 — O ministro das Finanças, retirou hoje o projecto de lei que havia apresentado ao parlamento, elevando a 30 °|° os direitos de importação.

Italia

Reunião do conselho — As forças de terra e mar — Novos arcebispos — Chegada

ROMA, 14 — O conselho de ministros discutiu hoje o seu programma politico e administrativo, que pretende apresentar ao parlamento na proxima sessão.

Na occasião da apresentação do programma, o ministro das Finanças, fará uma exposição circumstanciada do estado financeiro do paiz.

Alguns jornaes, dando a noticia da reunião do gabinete, accrescentam que os ministros foram accordes em reconhecer a necessidade de encerrar as sessões parlamentares depois da sua apresentação.

ROMA, 14 — Na sessão de hoje, do conselho do Exercito, foi iniciada a discussão dos projectos de reorganização das forças de terra, elaborados pelo general Spingardi, ministro da Guerra. A sessão foi presidida pelo duque de Aosta.

ROMA, 14 — Foram hoje publicados os decretos pontificios nomeando arcebispos de London (Canadá e Fargo (Estados Unidos), respectivamente os monsenhores Falcon e O'Reilly.

ROMA, 14 — Chegou hoje á esta capital, mme. Cespedes, viuva do ex-presidente de Cuba, general Cespedes.

China

Incendio a bordo

HONG KONG, 14 — Rebentou um grande incendio a bordo do *Prinz Ludwing*, trabalhando os bombeiros, activamente, para o extinguir.

Agencia Havas

VIDA ESCOLAR

ESCOLA NORMAL

Começam amanhã, 16, naquelle departamento municipal, as provas escriptas de diversas materias.

Curso diurno, ás 10 horas da manhã — 1º anno de portuguez e 2º dito de francez; ás 2 horas da tarde, 3º anno de pedagogia e 4º dito de historia do Brasil.

Curso nocturno, ás 10 horas — 1º anno de portuguez e 2º dito de francez; ás 2 horas da tarde, 3º anno de pedagogia e 4º dito de historia do Brasil.

COLLEGIO MILITAR

Realizam-se amanhã, 16, ás 10 horas, os seguintes exames:

3ª serie — Alumnos ns. 32, 114, 221, 271, 319, 354, 383, 405, 416, 488, 534, 594, 600, 730 e 796.

1º anno — Arithmetica — Alumnos ns. 16, 370, 378, 386, 389, 393, 407, 424, 428, 434, 435, 465, 490, 510 e 514.

1º anno — Portuguez — Alumnos ns. 300, 302, 305, 310, 313, 315, 327, 443, 455, 352, 357, 363 e 369.

2º anno — Geographia — Alumnos ns. 280, 295, 338, 347, 355, 374, 406, 408, 415, 423, 429, 430, 458, 491, 553 e 848.

2º anno — Arithmetica — Alumnos ns. 80, 95, 98, 107, 165, 118, 142, 168, 169, 180, 205, 206, 224, 337, 512 e 849.

2º anno — Portuguez — Alumnos ns. 674, 691, 710, 713, 715, 720, 735, 742, 764, 765, 802, 807, 816, 820, 825 e 843.

3º anno — Portuguez — Alumnos ns. 2, 5, 6, 7, 25, 134, 215, 244, 254, 265, 358, 360, 367, 475 e 828.

3º anno — Inglez — Alumnos ns. 380, 392, 453, 461, 466, 487, 494, 502, 521, 532, 545, 559, 572, 581 e 583.

4º anno — Geometria (escripto) — Examinadores: Salathiel de Queiroz, Armando de Godoy e Fenelon Bomilcar.

6º anno — Desenho — Alumnos ns. 1, 126, 132, 170, 226, 228, 232, 243, 272, 345, 449, 607, 678, 685, 731 e 739.

GYMNASIO PIO AMERICANO

Haverá hoje as seguintes provas:

5º anno, ás 10 horas, oraes de mecanica; ás 12 horas, oraes de latim; ás 2 horas, oraes de physica e chimica.

(Continuação) — 4º anno, ás 10 horas, oraes de historia geral.

3º anno, ás 12 horas, oraes de francez.

2º anno, ás 10 horas, oraes de geographia (continuação); ás 2 horas, oraes de inglez.

1º anno, ás 12 horas, escriptas de geographia.

EXTERNATO AQUINO

Exames:

Haverá amanhã as seguintes provas escriptas:

A's 10 horas da manhã — 5º e 6º annos — Literatura.

2º anno — Francez.

1º anno supplementar — Francez.

Ao meio-dia — 3º anno — Desenho.

Sexta-feira, 17 do corrente, ás 10 horas da manhã — 3º anno — Inglez.

A's 11 horas da manhã — 6º anno — Logica.

3º anno — Francez.

1º anno — Arithmetica.

1º anno supplementar — Desenho.

A' 1 hora da tarde — 5º e 3º annos — Latim.

A's 3 horas da tarde — 5º anno — Historia natural.

ANEIS DE GRÃO

Grande e variado sortimento a preços modicos na Joalheria Ignacio Moses — Praça Tiradentes n. 46, antigo 31.

ESMOLAS

Em commemoração do primeiro anniversario do fallecimento do capitão Manoel Herculano de Paula Pinho, recebemos da sua viuva 10$, sendo 5$ para a infeliz Julia e 5$ para a entrevada da rua do Senhor de Mattosinhos.

CONSELHO MUNICIPAL

Reabertura do edificio

O DIA DE HONTEM

Um incidente

NOTAS

Em virtude do accordam do Supremo Tribunal, reabriu-se hontem o edificio do Conselho, tendo antes das 11 horas ali chegado uma força de 50 praças de infantaria de policia, sob o commando do tenente Telles.

OS DEMOCRATAS

Pouco antes do meio dia chegaram ao Conselho os intendentes democratas, os quaes apresentaram ao major João Costa, que então se [illegible] o policiamento, o *habeas-corpus* concedido pelo Supremo Tribunal Federal, tendo immediatamente entrada no recinto.

O sr. Corrêa de Mello declarou que em vista do *habeas-corpus* concedido aos membros do Partido Democrata, a mesa legal abria a sessão [illegible] nos trabalhos perturbados pelo decreto do poder executivo, que prohibira a continuação dos mesmos.

Após a approvação da acta, o sr. Ernesto Garcez pediu a palavra e pronunciou o seguinte discurso:

"Sr. presidente — Depois do acto illegal do sr. presidente da Republica, é hoje o primeiro dia da sessão dos intendentes eleitos em 31 de outubro e diplomados pela meritissima junta de pretores e que debaixo do que determina o regimento tem-se reunido sob a presidencia de v. ex. que foi, não só reconhecido legal pelo mais alto tribunal da Republica como tambem pela imprensa e povo deste districto.

Como seja hoje o nosso primeiro dia de trabalho parece-me que nós, os verdadeiros representantes do povo, nos devemos congratular com o acto do Supremo Tribunal, que veiu firmar a autonomia do Districto Federal, que parecia estar prestes a desapparecer, affectando desse modo a vida constitucional da Republica brasileira.

Todos nós sabemos, sr. presidente, que a cellula-mater do regimen republicano é o municipio e quando se nega direito de reconhecimento aos intendentes legalmente eleitos e diplomados é isso um principio de anarchia, como muito bem disse um illustre membro daquella casa de justiça.

Nessas condições, sr. presidente, eu em nome do povo desta capital venho felicitar a nação brasileira pelo acto de justiça e verdadeira independencia e que os juizes são rectos e integros como os das mais adeantadas nações do universo. [illegible]

Entretanto, o proceder daquelle egregio tribunal veiu provar [illegible] e que o nosso desprezo pelas garantias do direito do povo tem encontrado [illegible] satisfação a todos os brasileiros [illegible] Para terminar, sr. presidente, requeiro a v. ex. que se digne consultar os srs. intendentes [illegible] presentes se consentem [illegible] casa, pelos meios de direito, o accordam do Supremo Tribunal [illegible] em virtude desse accordam, que os estamos [illegible]. (*Muito bem, muito bem*)."

Posto a votos, foi approvado, unanimemente.

O sr. Julio do Carmo tambem pediu a palavra [illegible] Supremo Tribunal [illegible]

Terminou pedindo um prazo de 48 horas para apresentação do seu parecer.

Submettido a votos, foi tambem approvado.

O sr. Corrêa de Mello encerrou depois os [illegible] communicando que a mesa ia officiar a todas as autoridades e convidou os seus collegas a se occuparem nos trabalhos de apuração.

OS REPUBLICANOS

Na bancada lateral sentaram-se os intendentes republicanos, com excepção dos srs. Tertuliano Coelho e Honorio Pimentel.

O sr. Thomaz Delphino, abrindo a sessão, pronunciou o seguinte discurso:

"Estamos aqui presentes, intendentes reconhecidos e empossados, no exercicio de funcções inherentes aos membros do Conselho Municipal.

Estava marcada uma sessão extraordinaria que devia ser installada a 29 do mez passado. Devido, porém, a factos que occorreram, conhecidos de todos, que não ha utilidade em commentar, resolvemos não proseguir aqui os nossos trabalhos. Essa sessão extraordinaria fôra convocada para resolver assumptos urgentes e da maior relevancia: cumpria-nos eleger as commissões permanentes, terminar o reconhecimento de poderes, para entrar, após, no exame e votação do orçamento.

Cada dia mais premente se torna a necessidade de solução dessas questões; assim, vou marcar a installação da referida sessão extraordinaria para amanhã, á hora regimental, designando a mesma ordem do dia que já fôra por mim anteriormente marcada.

A mesa vae fazer as communicações officiaes precisas bem como providenciar para o comparecimento dos srs. intendentes que não estão presentes agora.

Esgotado o assumpto, dou por encerrada esta reunião, necessaria para regularizar a marcha dos nossos trabalhos."

Depois encerrou os trabalhos, marcando para ordem do dia de hoje — eleição das commissões permanentes.

UM INCIDENTE

Tendo a mesa do sr. Corrêa de Mello enviado ordens á secretaria, o sr. Sá Freire, apoderando-se dessas ordens, foi ao sr. Corrêa de Mello protestar contra a classificação de *legal*.

Foram trocados protestos, sendo novamente entregues pelo sr. Corrêa de Mello os papeis á secretaria.

Tanto o sr. Julio do Carmo como o sr. Enéas de Sá Freire baixaram ordens á secretaria para que nenhum papel saia dali sem o visto delles!

NOTAS

Corria hontem que os republicanos vão apresentar o parecer final reconhecendo os dois intendentes que faltam, sendo escolhidos os srs. Corrêa de Mello e Julio do Carmo.

Os trabalhos proseguirão hoje.

MA'O PROCURADOR

53:069$155 QUE SE VÃO

Inquerito na 5ª delegacia auxiliar

O sr. Heleodoro Fernandes de Barros, em meados de outubro passado, requereu á policia um inquerito, para que se pudesse verificar a criminalidade do sr. Francisco José Cardoso Junior, accusado de se haver apossado da quantia de 53:050$155, em apolices, pertencentes ao inventario do espolio de d. Anna de Barros, sogra do requerente.

O sr. Heleodoro, aqui chegára, em março, em companhia de sua sogra, vindo do Rio Grande do Norte, e o procurador Cardoso, Junior, que em a sua residencia no Icarahy n. 331, escreveu-lhe uma carta, em que confessava ter vendido apolices, no valor acima, carta essa que lhe foi entregue pelos srs. Carlos Leite Ribeiro e Carlos Alberto do Espirito Santo.

De posse dessa carta, que foi junta á petição do inquerito, facil foi a acção da policia que, hontem, encerrou o inquerito, concluindo-o o 5º delegado auxiliar, que relatou os autos e enviou-os ao juiz da 5ª vara civil, pedindo a prisão do accusado, como incurso nas penas do art. 331, n. 2, do nosso codigo.

No inquerito depuzeram, como testemunhas, os srs. Antonio Gonçalves de Souza, Antonio Egydio dos Santos, Antonio de Moraes, José Custodio Alvarenga e Alfredo Varella.

NICINE ROL

Não ha duvida, meu estimado collega, que este medicamento é um dos poucos que merece a denominação "remedio". Raras vezes nos encontramos, nós medicos, em frente a uma creação tão perfeita. Effectivamente, tendo por base Iodo e Hamamelis, cujas virtudes curativas se confundem e se completam de um modo muito feliz neste remedio, a sua efficacia ha de ser real. Eu receito-o em todos os casos de Hemorrhoidas, Varizes, Asthma, Angina do Peito, Accidentes da edade critica, Congestões visceraes e pulmonares contra Rheumatismo, Bronchites e Syphilis, sempre com excellente resultado.

E' um verdadeiro Especifico das affecções do systema venoso e dos estados congestivos visceraes e pulmonares.

A' venda em todas as boas pharmacias e drogarias.

Representante: Hugo Heydtmann, 68, rua Ourives, Rio de Janeiro

E. F. Central do Brasil

Estão retidas na Contabilidade, por não se acharem devidamente selladas, as seguintes contas:

Berlido Moniz & C., ns. 1.028, de outubro, 1.034 e 1.040, de novembro; 1.050, 1.159 e 1.081, de dezembro, nas importancias de [illegible]

Domingos Joaquim Silva, ns. 1.110, de outubro, [illegible];

L. B. de Almeida & C., n. 1.964, de novembro, 486$600;

Magruk Abreu & C., n. 2.222, de dezembro, [illegible];

Fontes Garcia & C., n. 1.558, de dezembro, [illegible];

Hime & C., ns. 2.163 e 1.129, de dezembro, [illegible];

F. P. Passos & Filho, n. 2.298, de dezembro [illegible];

Herm. Stoltz, n. 2.389, de dezembro, marcos 4.200,00.

——— Hontem, ainda por estar atarefado com os ultimos trabalhos do Congresso das Vias de Transportes, não compareceu ao seu gabinete o dr. Aarão Reis.

——— O movimento da estação de S. Diogo foi hontem o seguinte: importação, 61.761 kilogrammas de mercadorias e encommendas; exportação, 390.201 kilogrammas de mercadorias, materiaes, carne verde e encommendas.

A renda arrecadada attingiu a somma de...... 15:938$740.

——— O da estação Maritima foi o seguinte: importação, 1.378:689 kilogrammas de mercadorias e carvão de particulares e da Estrada; exportação, 1.559.140 kilogrammas de mercadorias diversas, minerio, milho, feijão e café.

O *stock* de café era de 33.112 saccas, pesando 2.003.373 kilogrammas.

——— Foram designados para trabalhar nas estações abaixo os telegraphistas: Obed Pinheiro Ribeiro, na estação Central; Alvaro Sylvio Castello Branco, na de Ottoni; Francisco Garcia Bernardo da Cruz, na de Entre Rios; Virgilio Dias Junqueira, na de Taubaté; Ernestina Chrispiniana da Costa, na de Juparanã; Mariano Procopio de Costa Mendes, na de Volta Redonda; Diniz Antonio de Siqueira Filho, na de Belém e Orlando Lopes de Faria, na mesma estação.

——— Foram concedidas as férias annuaes a que tem direito, os telegraphistas João Lopes Brasil e Silviano José Rabello.

——— Vae trabalhar no jury o telegraphista de Taubaté, José Rodrigues Pinto.

——— Obteve licença para ausentar-se do serviço, afim de tomar parte no serviço eleitoral, do estado do Rio o telegraphista Rodrigo Teixeira de Magalhães.

——— Por motivo de molestia estão ausentes do serviço os telegraphistas: Joaquim Ferreira de Oliveira, que trabalha na estação de Ottoni; Annibal [illegible] na de Entre Rios; Athaliba de Rocha Pires, na de Volta Redonda e Humcar Barata Mancebo, na de Barra.

——— Foram mandados trabalhar: na estação de Ottoni, o praticante Waldemar Nogueira da Gama; na de Rio das Pedras, o praticante Armando da Rocha Vianna; na de E. Corrêa, o conferente Pedro Corrêa Pinto; na do Norte, o praticante Olivio Rocha e na de Austin, o conferente Joaquim de Moura Souza.

——— Entraram em gozo das férias a que têm direito, o conferente Arthur Pereira dos Santos, de E. Corrêa; João Candido de Novaes, fiel de Entre Rios e João Gomes Barroso, agente de Palmyra.

——— O agente da estação do Norte transmittiu, hontem, ao inspector de Movimento o telegramma seguinte: "Embarque de café em dia. Hontem e hoje nenhum despacho desta mercadoria foi apresentado e por isso não preciso por emquanto de carros vasios, além dos, em transito, convindo que estes venham até cá porque a Ingleza, comquanto não tenha carros demorados tem quarenta por baldear para a Central".

——— Ouvimos que será readmittido no serviço desta ferro-via o sr. Raul Xavier.

——— O dr. Antonio José da Rosa, sub-inspector do 2º districto esteve hontem inspeccionando as estações do ramal de Santa Cruz.

Hoje s. s. partirá para o interior, estendendo-se sua inspecção até a Barra do Pirahy.

——— Está quasi concluido o busto, em gesso, do finado dr. José de Andrade Pinto.

O dr. Carlos Euler, digno engenheiro-chefe da 1ª divisão, tenciona inaugurar este busto nos primeiros dias de janeiro proximo.

——— A administração da Estrada recebeu hontem communicação do desastre de que foi victima um individuo desconhecido, que, imprudentemente atravessando a linha, foi colhido pelo trem de lastro, na estação de S. Diogo, ficando com as pernas esmagadas.

——— E' provavel que a escolha dos engenheiros da locomoção, que devem ir á Europa examinar o material encommendado para a Estrada recáia nos drs. João de Carvalho Araujo e F. Fein.

——— Regressaram hontem do interior, onde se achavam em serviço da Contadoria, os escripturarios Ubaldo Lobo e Xavier Brito, que apresentarão, por estes dias, o seu relatorio.

——— Parece resolvido que a sub-directoria do trafego determinará que não sejam embarcados nas estações desta capital os volumes despachados na Agencia de Despachos, cujos dizeres, nas notas respectivas, não estejam de perfeito accordo, no peso, marca e especie.

——— Sabemos que já foram passadas as certidões pedidas pelos srs. José de Oliveira Vargas e Raul Manso, este, auxiliar de escripta e aquelle conductor de trem de 1ª classe, aposentado.

——— O agente de Piedade, Silva Bastos, foi [illegible] chegou até á administração da Estrada.

——— Estão despachados os seguintes requerimentos:

Antonio Vicente Moraes Lisbôa — Entregue-se, mediante recibo;

Antonio Ferreira Santos — De accordo com a informação da 2ª divisão e nos termos do art. 71 do regulamento, sejam abonados dois terços de diaria;

Cypriano Alves Martins — De accordo com a informação da 2ª divisão e nos termos do art. 71 do regulamento, sejam abonados dois terços da diaria;

Diomedes Figueiredo Moraes — Acceito;

Hermani Marcondes Sá — Acceito;

João Augusto Rebello Gamboa — A Estrada tem contrato para a venda de papeis e cartões velhos. Expirando o prazo do contrato, si a Estrada resolver abrir concorrencia, poderá, então, o requerente apresentar sua proposta, conforme o edital que fôr publicado;

Joaquim Luiz Vidal de Barros — Concedo 90 dias, com ordenado, a contar de 15 de novembro ultimo;

José Rosa Garcia — De accordo com a 15ª instrucção da circular n. 131, de janeiro, sejam restituidos 788$00;

Lucas Proença — A' 3ª divisão;

Manoel Pereira Santos — A' 2ª divisão para attender, por equidade;

Sebastião Quintaneiro — Sejam abonados dois terços da diaria a que tem direito, nos termos do art. 71 do regulamento e da informação da 2ª divisão;

Tranquillino Pimenta de Oliveira — Concedo 60 dias, com ordenado, a contar de 6 de novembro ultimo.

Congresso das Vias de Transportes no Brasil

Realizou-se hontem, no salão de refeições do bello paquete *Pará*, o almoço offerecido pelos membros do Congresso aos srs. ministro da Viação e drs. Aarão Reis, Osorio de Almeida, Alcino Chavantes e Carlos Niemeyer, presidente, vice-presidente e secretarios do Congresso.

Do cáes Pharoux partiram diversas lanchas conduzindo os convidados, ao meio dia, para bordo daquelle vapor.

Após uma visita a todos os compartimentos do paquete, foi servido o almoço, estando as mesas profusamente cobertas de lindas flores naturaes.

Correu o agape muito alegremente, concorrendo para isso o comparecimento das senhoras e senhoritas que acquiesceram ao gentil convite dos congressistas.

Ao *champagne*, o dr. João Felippe saudou, em nome dos seus collegas, o ministro da Viação e a mesa do Congresso, pondo em destaque a direcção dada aos trabalhos pelos mesmos elaborados, discutidos e approvados nas varias sessões que se celebraram.

Seguiram-se então o dr. Francisco de Sá que saudou o dr. Buarque de Macedo; o dr. Aarão Reis, á prosperidade do Lloyd Brasileiro; o dr. Buarque de Macedo, á mulher brasileira; e o dr. Alfredo Maia, que levantou um brinde ao dr. Nilo Peçanha.

Após o almoço travou-se pequena palestra, retirando-se todos para a terra, gratos á gentileza com que foram distinguidos pelo dr. Buarque de Macedo e pela digna officialidade do paquete, que foi inexcedivel, em tributar aos representantes da imprensa homenagens de carinho e sympathia.

Muito duradouras serão as recordações trazidas do convivio da hontem a bordo do *Pará*.

— Durante o almoço tocou a banda de musica da infanteria de Marinha.

RECLAMAÇÕES

PREFEITURA

Pedem-nos chamar a attenção de quem competir para o estado lastimoso em que se encontram as ruas dos Invalidos e Senado, onde a lama se amontoa em tal quantidade que se torna difficil ali transitar.

Vae com vistas a quem de direito.

——— Pedem-nos os moradores da rua Maurity, entre as ruas General Pedra e Bom Jardim, para chamar a attenção da Prefeitura para o calçamento da referida rua, que está em pessimas condições de conservação, e da [illegible] padre, existente na mesma rua, cujas exhalações são insupportaveis.

——— Ha dias, os moradores e negociantes da rua da Saude levaram ao prefeito um abaixo-assignado, reclamando contra o estado lastimavel da referida rua, em frente á rua da Harmonia. S. ex. prometteu attendel-os, mas, até hoje, nada fez em favor dos queixosos. Aquelle trecho movimentado da rua continúa em petição de miseria, servindo de impecilio ao commercio, quebrando as rodas dos vehiculos que têm a infelicidade de por ali transitar, e dando uma amostra lamentavel da incuria dos serviços municipaes.

A sociedade dos proprietarios de vehiculos, por sua vez, tambem reclamou, perante o prefeito... que prometteu attendel-a, ficando ainda desta vez tudo em promessas.

Cansados de lutar e de esperar as providencias, mandaram os queixosos vir uma carroça de cascalho para tapar os buracos da rua da Saude e evitar, assim, maiores prejuizos.

Mas isto é uma medida provisoria e que não remedeia aquelle mal. E' necessario que a Prefeitura faça ali um concerto definitivo.

PREFEITURA E HYGIENE

Existe, na avenida Salvador de Sá, uma cocheira da Empresa Funeraria, que está chamando as vistas da Directoria de Saude Publica. Além da falta de asseio, o sólo das baias não é impermeabilisado, resultando dahi a infiltração da urina na terra e consequente fermentação, que infecciona o ambiente.

E' um supplicio morar proximo da referida cocheira, pois, além de tudo, as emanações que se desprendem daquelle fóco de impurezas, tornam aquella redondeza inhabitavel e perigosa na quadra de verão.

Vae com vistas ás autoridades competentes.

LIMPEZA PUBLICA E HYGIENE

Queixam-se os moradores da rua de S. Pedro, no perimetro da avenida Passos ao largo do Capim, que esta rua não é varrida, mesmo depois das chuvas, dando o resultado de ficarem as aguas empossadas, exhalando máu cheiro.

POLICIA

Moradores da rua Maurity reclamam contra a falta de policiamento na referida rua, onde, menores vagabundos, praticam toda a sorte de tropelias.

COOPERATIVA MEDICA

Com o titulo de Instituto Medico-Cirurgico, existe, á rua Uruguayana n. 85, uma pseuda cooperativa medica.

Alem de beneficencia clinica e pharmaceutica, promette ella o auxilio de 20$ ao socio que vier a fallecer, alguns annos depois de pertencer á sociedade.

Ha dias, morreu o socio Antonio José da Silva, que estava quite e tendo pleno direito ao parco recurso promettido para o enterro.

Reclamado esse auxilio, por quem de direito, foi o mesmo negado, sob a allegação de que o cobrador havia fugido com o producto da cobrança, deixando a cooperativa em más condições financeiras.

Pessoa interessada no assumpto, veiu trazer-nos a presente reclamação, pedindo fossemos interpretes, perante o publico, de seu protesto contra o irregular e incorrecto proceder do Instituto Medico-Cirurgico, que não póde, assim, faltando aos seus compromissos para com os associados, impor-se á confiança do publico.

Importante reunião

Hoje, ás 2 horas, na Associação dos Empregados no Commercio, effectua-se uma grande reunião do corpo commercial da nossa praça, para tratar do arrendamento do novo cáes. E' sabido que apesar de todas as reclamações feitas na imprensa e no Congresso o governo continúa mantendo o edital para concorrencia, com todos os onus, gravames e vexames que tem sido censurados. E' em face dessa insistencia, que corresponde a uma ameaça do que se pretende fazer, que a reunião de hoje se justifica.

Os convites para essa reunião, que promette ser imponente, estão assignados pelos srs. João Borges, F. P. Passos & Filhos e Robert Vance.

Srta. Leonor Pedrozo

EMBELLECIDA COM A

Emulsão de Scott

"Minha filha Leonor padecia durante varios annos de Eczema e Acne. Recorri a diversos medicamentos sem obter proveito algum, até que tive a feliz idéa de dar-lhe a Emulsão de Scott que lhe restituiu a saude." —ANTONIO PEDROZO, Campinas, S. P.

Nada desfeia mais o rosto das senhoritas como a côr macilenta, os cravos, espinhas, eczema e outras erupções da pelle que provem da impureza do sangue.

A *Emulsão de Scott* regenera e enriquece o sangue melhor e mais rapidamente que nenhum outro remedio, expelle do systema toda a impureza e dá á tez a côr rosada que é distinctivo de belleza e saude.

Exigir sempre esta marca, sem a qual nenhuma Emulsão é boa nem legitima.

Scott & Bowne, Chimicos, Nova York.

CASA SOUZA CARVALHO

104, RUA DA ASSEMBLÉA, 104

Participamos ás nossas exmas. freguezas, que acabamos de inaugurar a officina de «costureiras» para assim satisfazermos innumeros pedidos que tinhamos deste genero de confecção. Sob a direcção do nosso «coupeur» temos uma «première» habilissima, para dirigir os trabalhos e bem assim effectuar ás provas dos vestidos tallette. Grande officina de «Costumes Tailleur» e importante secção de vestuarios para creanças de todas as edades. Chapéos «modelo» a 35$000!

GRANDES SALDOS DE FIM DE ANNO!

Costumes Tailleur francezes, desde 65$000

VISITEM OS NOSSOS ARMAZENS.

CHRONICA POLICIAL

FIM DE UM SAMBA

Pedro Luiz da França, morador á travessa Maria José, em D. Clara, que obteve licença das autoridades do 23º districto para um baile, organizou um *samba*, para o qual convidou a *fina flôr* do pessoal baixo e alguns soldados do Exercito, do 20º grupo.

Quando ia o *samba* mais esquentado, mesmo devido ao muito paraty que haviam bebido, houve um sarilho entre os convivas.

O policial de n. 146, da 2ª companhia, do 2º batalhão e do 1º regimento, que ali se achava de ronda, ao ver o sarilho, interveio.

Disso não gostaram os do *samba*, principalmente os soldados do Exercito, que aggrediram o policial.

Este, vendo-se atacado, correu á delegacia a pedir providencias.

Para o local partiu, então, o commissario Olympio, acompanhado de praças, que acabou com o *samba*, prendendo o soldado do Exercito Juvenal do Nascimento, o paisano Izaac Joaquim da Costa, Pedro Luiz da França, Lourenço da Costa e Maria Rosa do Carmo, que foram para o *estado-maior de grades*.

DESASTRE—EM UMA PEDREIRA . . . .

Trabalhando, hontem, pela manhã, na pedreira do morro da Urca, o operario Manoel de Carvalho, foi attingido por um blóco de pedra, que produziu-lhe ferimentos na perna direita e outras partes do corpo.

Vendo-se sem recursos para o seu tratamento, Manoel de Carvalho recorreu ás autoridades do 7º districto, pedindo uma guia para ser recolhido á Santa Casa.

UMA PRISÃO

A policia do 2º districto prendeu, hontem, quando promovia desordens, no largo da Prainha, e fez recolher ao xadrez, o conhecido desordeiro Manoel Pimenta Teixeira, que será, hoje, removido para a Casa de Detenção.

ENTRE MENORES

Atracaram-se, hontem, pela manhã, por questões de somenos importancia, no becco do Fisco, os menores Manoel João Alves dos Santos e Alfredo Augusto Rodrigues. Aquelle, armado de faca, feriu o seu contendor no braço esquerdo, sendo preso e autoado no 3º districto.

Alfredo foi medicado pela Assistencia e removido, em seguida, para a sua residencia.

EMBARCAÇÃO SOSSOBRADA

Na praia da Boa Viagem sossobrou, hontem, á tarde, uma *chalandra*, jogando n'agua quatro tripolantes, que foram salvos pelo pescador José Moreno.

NAVALHADA

O trabalhador Adão Mendes Martins, residente á rua Jogo da Bola, procurou, hontem, as autoridades do 2º districto e queixou-se de que, pela madrugada, fôra aggredido, por um desconhecido, que, armado de navalha, golpeou-o no ante-braço esquerdo, fugindo, em seguida.

Adão medicou-se na Assistencia e recolheu-se, depois, á sua residencia.

QUEIXA DE FURTO

Dóra Wiliam, de nacionalidade ingleza e residente á rua de S. Jorge, procurou, hontem, as autoridades do 4º districto e queixou-se de que lhe haviam roubado um rico *pegnoir*, de seda, suspeitando de uma sua companheira, de nome Regina.

A policia, ainda uma vez, abriu o tradicional inquerito.

MALA DESAPPARECIDA

O sr. Luiz Durand, chegado a esta capital a bordo do paquete *Orissa*, apresentou queixa á policia maritima, de que, tendo confiado uma mala a um catraeiro para ser conduzida para terra, este desapparecera com a mala.

Foram promettidas providencias.

UM BANHO IMPROVISADO

O carregador Joaquim Vieira Diogo, que é de nacionalidade portugueza, e, sentindo grande nostalgia da patria, foi, hontem, para o cáes Pharoux e poz-se a contemplar o mar e as estrellas.

Tão embevecido com o oceano, se achava Diogo, que, não reparando onde pisava, nelle caiu.

Despertando, então, do lethargo em que se encontrava, Diogo, ao mesmo tempo que se debatia na agua, gritava por soccorro.

Em seu auxilio foram o motorista da policia maritima Manoel de Almeida e o popular Benjamin Ribeiro de Souza, que a custo o salvaram, trazendo-o para terra.

Dahi, foi elle levado para o Posto de Assistencia de onde, após levar uma boa escovadella, seguiu para a sua casa, á rua Itapagipe n. 46.

Diogo, ao sentir-se curado, prometteu nunca mais ter nostalgia.

Pelo menos, do banho... improvisado.

ESPHACELADO POR UM TREM — UM DESCONHECIDO

Um trem de lastro fazia hontem, manobra em S. Diogo, quando um individuo de côr branca, imprudentemente, atravessando a linha, foi por elle colhido.

O infeliz teve o craneo esphacelado, além de varios esmagamentos em todo o corpo.

Communicado o facto á policia do 14º districto, compareceu ao local um commissario que fez remover o cadaver para o Necroterio.

O infeliz contava 35 annos presumiveis e trajava pobremente.

Sua identidade não foi possivel reconhecer, razão pela qual será o cadaver photographado e identificado.

ESPETOU-SE

Uma agulha, com que costurava, hontem, Josina Rosa, residente á rua General Camara numero 291, partiu-se, enterrando-se um dos pedaços na palma da sua mão.

Josina foi á Assistencia, medicar-se, e foi, depois, communicar o facto á policia do 4º districto.

CAIU DA ARVORE

Manoel Gonçalves, é servente do Hospital da Santa Casa. Hontem, á tarde, elle entendeu que o melhor divertimento que poderia ter, era subir em uma das arvores, existente na rua de Santa Luzia. Subiu, e, pouco depois, um galho não resistiu o seu peso e veiu com elle ao chão.

Na quéda, o nosso herôe recebeu contusões varias pelo corpo, sendo soccorrido pelo medico de serviço e internado na 6ª enfermaria.

ACCUSADO DE FURTO

Por ser accusado de ter furtado a quantia de 70$, de um tripulante do rebocador *Gaivota*, foi preso pela policia maritima e mandado apresentar ao 3º delegado auxiliar, Carlos Soares.

Interrogado, Soares confessou o delicto, dizendo assim ter procedido por haver sido despedido do cargo de cozinheiro da referida embarcação.

UM MANIACO

Ha dois dias, noticiamos que um trem ao passar pela estação do Rio das Pedras, fôra alvejado por um tiro.

Entrando em syndicancias, apuraram as autoridades do 23º districto, ser o autor do tiro o individuo de nome Sebastião José de Freitas, morador á rua da Olaria n. 20, naquella localidade, e que soffre da mania de perseguição.

O infeliz homem foi remettido á policia Central, afim de ter o conveniente destino.

INSOLITA AGGRESSÃO

Domingos Carvalho Costa, que ha dias foi despedido de guarda-rondante da estação de Cascadura, attribuindo esse facto ao major Almeida Bastos, agente da estação da Piedade, jurou tirar uma desforra.

Hontem, encontrava-se esse funccionario na *gare* despachando um trem expresso, com destino á Santa Cruz, quando foi inopinadamente aggredido a cacete por Carvalho Costa, ficando ferido na cabeça e mão esquerda.

Commettida a aggressão, Costa fugiu no expresso, que já estava em movimento, sendo, porém, preso quando saltava em Campo Grande.

Dali foi elle remettido para o 20º districto, onde está sendo convenientemente processado.

O major Bastos, recebeu curativos numa pharmacia proxima e recolheu-se á sua residencia, onde tem sido muito visitado.

A Esmeralda

As ultimas novidades, encontrareis nesta joalheria. ACABAM DE CHEGAR. Importante sortimento para o fim do anno, em jóias, relogios, prataria, bengalas, guarda-chuvas, etc. etc. — Travessa de S. Francisco 8.

PEÇAM CATALOGO QUE ENVIAREMOS PELO CORREIO

PARA OS POBRES

NATAL

Recebemos um porta-joias de metal amarello e um estojo para unhas, de C. G., em intenção a E. P.

EM DRESDE

O commercio das frutas e legumes

O ministro da Agricultura recebeu copia da seguinte carta que ao dr. Tavares Bastos, official de gabinete da presidencia da Republica, dirigiu o consul do Brasil em Dresde:

"Dresde, a capital do reino da Saxonia, é um centro importante do commercio interestadual de fructas e legumes, concentrando não sómente a producção do proprio paiz, mas tambem recebendo em grande escala esses generos importados da vizinha Austria e da Italia.

As frutas e legumes do paiz e da Austria, cujo movimento commercial importou no anno passado em mais de 30.000 toneladas de 1.000 kilos, cinge-se ás especies nacionaes como sejam: maçãs, peras, uvas, cerejas, ameixas, repolhos, couves, favas, vagens, feijões, ervilhas, batatas, etc.

Das frutas cujo consumo aqui terá maior interesse para o Brasil, até hoje vem aqui ao mercado laranjas, bananas e abacaxis (ananás).

As laranjas, acondicionadas em caixas leves, porém resistentes, são importadas em grande escala da Sicilia (Messina) e do sul da Hespanha; os ultimos entram aqui por via de Hamburgo, onde chegam em vapores, depois de uma viagem de oito a dez dias, as outras pelas estradas de ferro do sul.

A qualidade destas laranjas que são colhidas e encaixotadas antes de amadurecer, para melhor supportar o transporte, não póde ser comparada com a das boas laranjas do Brasil, e por isso a importação destas encontrará aqui, sem duvida, bom acolhimento, desde que o seu acondicionamento e condições do transporte permittam trazel-as em bom estado.

Os preços pagos variam muito, de accordo com a estação e as quantidades offerecidas ao consumo, sendo de notar que nos mezes de setembro a dezembro a procura de todas as frutas importadas soffre em consequencia da abundancia em que vem ao mercado as fructas colhidas no paiz, como sejam maçãs, peras, ameixas, uvas, etc.

As bananas offerecidas aqui ao consumo são provenientes das ilhas Açorianas e das Antilhas e a sua qualidade é inferior, devido ao facto de serem colhidas ainda verdes para não soffrerem no transporte.

O seu consumo é ainda pouco desenvolvido, não obstante ser o seu preço modico.

A exportação dos abacaxis me parece offerecer mais vantagens, porque esta fruta aqui cultivada em estufas, si mostra bom aspecto, no seu aroma e gosto não attinge de longe os abacaxis brasileiros; e sendo esta fruta mais resistente ao transporte, o seu commercio poderá ser desenvolvido com vantagem, ainda mais, porque os preços aqui são bastante altos. Pela propria experiencia, sei que os abacaxis que mandei vir de Pernambuco, em duas barricas, chegaram a Dresde após uma viagem de tres semanas, quasi todos em perfeito estado e foram muitissimo apreciados.

Ao meu ver será difficil organizar o commercio directo entre o Brasil e esta cidade, e os esforços deverão ser feitos para, em primeiro logar, introduzir as frutas brasileiras no mercado importador de Hamburgo ou de Bremen, que são os portos do commercio de ultramar de onde os productos são distribuidos aos diversos e multiplos mercados do interior da Allemanha."

UM PLANO VELHO

OS "ARÁRAS" CAEM

Empregados fantasticos — Queixa á policia — O que as victimas dizem — O inquerito

Na falta de outros meios mais novos para illudir os incautos, os *contistas* voltam a usar dos velhos systemas. Ora é o bilhete premiado que surge, o famoso *conto do paco*, que entra em evidencia, a passagem de 5 contos falsos por um verdadeiro, ora os annuncios, pelos jornaes, promettendo empregos sob fianças etc.

Foi desse ultimo recurso que se utilizou o gajo José Amaro Pereira.

Por artes do demo, elle conseguiu alugar o predio da rua Theophilo Ottoni n. 48, sublocando todos os compartimentos por bons preços a varias pessoas.

De posse do cobre, elle gastou-o fartamente, e no fim do mez usou de um outro estratagema, para arranjar dinheiro. Foi a um jornal e annunciou: "Bons empregos, sob modicas fianças. Rua tal numero tanto, com o sr. J. A. Pereira."

Todo o mundo luta pela vida, principalmente nestes tristes tempos que correm, e dahi ser o nosso herôe procurado por alguns pobres diabos que não relutaram em cair com o dinheiro, á espera do emprego.

—Venham no dia 13, que terão os seus logares indicados—dizia elle a cada freguez.

Veiu o dia 13, o gajo é procurado e nada. O dono do predio, por sua vez, procurou-o e tambem... nada!

Só então comprehenderam todos o *conto do vigario* e foram levar queixa á policia do 1º districto, que está agindo.

No inquerito que o dr. Cid Braune abriu sobre o facto já depuzeram os lesados Bonifacio Campos, a quem o *contista* promettia um logar na fabrica de cigarros Alliança, entrando com a fiança de 200$000; Adriano Marques Gomes, que caiu com 500$, para um logar identico, e José Dias Severiano, que tambem caiu com 200$000.

O espertalhão dizia-se socio da referida fabrica, e aos seus *clientes* distribuia pamphletos espalhafatosos, onde se lia o nome de uma firma fantastica, cujo nome mais saliente se tornava.

O dr. Cid deu uma rigorosa busca na casa da rua Theophilo Ottoni, inquerindo os inquilinos, que lhe mostraram os recibos firmados por Amaro.

A policia anda no seu encalço.

Senado & Camara

NO SENADO

A sessão de hontem foi presidida pelo sr. Quintino Bocayuva.

Constou o expediente da leitura de varios officios da secretaria da Camara dos Deputados, capeando autographos de proposições.

Occuparam a tribuna, os srs. Francisco Glycerio, Ruy Barbosa e Pires Ferreira.

As materias da ordem do dia tiveram as discussões encerradas e adiadas as votações por falta de numero.

NA CAMARA

Na hora destinada ao expediente falaram os srs. Raul Veiga e Barbosa Lima; e na ordem do dia não houve oradores, devido a terem-se encerrado as discussões de todas as materias.

Foram apenas votadas as emendas apresentadas ao orçamento do Ministerio da Viação.

A sessão foi levantada ás 4 horas da tarde.

Correio dos Theatros

NACIONAES E ESTRANGEIRAS

Annuncia-se para o proximo domingo, no Recreio Dramatico, a recita organizada pelo ex-bilheteiro de theatros, Eurico da Silveira, sendo representadas uma das melhores peças do vastissimo repertorio da afinada companhia Arthur Azevedo.

——— Hoje não trabalha a companhia do Recreio. Amanhã, *Viagem ó céu*; sabbado, primeira do Papão.

——— Recordam-se os nossos leitores do romance de Jules Claretie, que demos em folhetim nas columnas desta folha, e que tanto exito alcançou, pelo enredo poetico e movimentado e pelo encanto do estylo? Pois bem, o "Principe Zilah" já foi transformado em opera, com libretto de Illica e musica do maestro Frank Alfano.

Foi a primeira novidade da temporada lyrica deste anno, na Italia.

Os empresarios, porém, illudiram-se com o acolhimento do publico, e com elles o proprio autor, o editor e a directoria do theatro Dal Verme.

Esta opera já havia sido acolhida mediocremente no theatro Carlo Felice, de Genova; mais tarde obtivera exito discreto no Costanzi, de Roma, e nada autorizava a crer que conseguisse triumphar no Dal Verme, de Milão, mesmo contando com o auditorio ordinariamente optimista desse theatro.

E' que o publico dos theatros populares tambem se aristocratiza no gosto e nas tendencias; e não era de esperar que um trabalho defeituoso como "Principe Zilah" lograsse obter os applausos de Milão.

Jules Claretie, em principios de sua carreira litteraria, escreveu esse poetico romance, e o afamado autor dramatico Illica, deixando de parte os habeis detalhes de ambiente, os episodios variadissimos, limitou-se a tomar para seu libretto apenas o esqueleto do romance, resultando dahi um quadro dramatico pallido, sem nenhum colorido, quasi incomprehensivel para o ouvinte.

De ha muito já Illica, sem se preoccupar com as exigencias da esthetica e da musica, tem fabricado libretos desta ordem para compositores novatos. Qualquer thema lhe serve, e elle explora o patrimonio romantico e dramatico cosmopolita com verdadeiro desassombro; nenhuma difficuldade o assusta, nenhum obstaculo o detem. Os felizes achados dos seus primeiros trabalhos estão visivelmente contrafeitos: examinando bem, são sempre os mesmos personagens antigos que reapparecem nos seus trabalhos modernos, com as mesmas intenções melodramaticas, isto, que nos encontremos na Hungria ou na Allemanha, no Tyrol ou no Japão.

Illica, actualmente, não faz mais do que amontoar situações, que julga poeticas ou dramaticas. Nota-se nelle em excesso o comediographo que abusa do *métier*.

Frank Alfano é um joven compositor, intelligente e instruido, mas que não tem inclinação alguma para a opera. E' um symphonista, que sente necessidade de "fazer musica"; o libretto que lhe caiu em mãos, com a excessiva rapidez do movimento scenico do drama, não permittiu que o musico desenvolvesse as suas bellas qualidades. Foi um erro grave do maestro Alfano não se ter dado conta em tempo que o libretto do "Principe Zilah" não se coadunavam com o seu temperamento artistico; não percebeu a continua tensão, a violencia e a pouca consistencia do drama, nem a nullidade psychologica das figuras.

O theatro exige naturezas, talvez menos equilibradas, mas com muito mais imaginação.

O "Principe Zilah", com todas as suas defficiencias de libretto e pobreza creadora musical, não podia, ter sido acolhido com agrado pelo publico milanense.

Caiu, porém, honrosamente, porque o maestro Alfano teve o que se convencionou chamar um successo de estima.

——— Cinemas e diversões:

Cinema Rio Branco — Emquanto prepara o *Sonho de Valsa*, a empresa exhibe o programma de Pathé Frères, acrescentando com fitas cantadas pelo popular Leonardo e a valsa da *Viuva Alegre* por mlle. Amica, um verdadeiro successo no genero, não só pela perfeição da fita como pela esplendida interpretação.

Cinema Pathé — Os navios corta-gelos, na Finlandia, Romeu tornou-se salteador, O violeiro de Cremona, Ella fugiu, O ladrão mundano.

Cinematographo Parisiense — Uma viagem á Turquia, A mensagem, Os inquilinos de uma casa de 50 andares, Um beijo bem merecido, O viuvo alegre.

Cinema Ouvidor — No jardim do palacio de Lisboa, Effeitos da ociosidade, O direito de amar, Aventuras de um borracho, A expiação, A deusa de Gibson.

Cinema Brasil — Cascatas de Courmayer, A honra dos ladrões, Dota-se uma creança, Amor perdido, O visitante de sua esposa, O reino da rolha (revista de costumes portuguezes), A mão negra.

Cinema Odéon — Os corta-gelos na Finlandia, Ella foi-se, Romeu faz-se salteador, O violinista de Cremona, Ladrão mundano.

Cinema Palace — Vista interior e de um predio de cinco andares, O morto, A consistencia do queijo num prato de sopa, As duas rivaes, Loção maravilhosa.

Moulin Rouge — Um casamento no Auvergne, O violeiro de Cremona, Noite de noivado do guarda-mattas, Ella foi-se, Ladrão mundano, além de um programma de variedades, no palco do theatro.

Cinema-Theatro — A antiga Roneu, Evasão no tempo de Luiz XIV, Não quero noivo magro, Ataque nos Altas, O hotel do suicidio, A murga sevilhana, cujo successo é cada vez mais crescente.

Concerto Avenida — A *troupe* Bernard & C., já tão nossa conhecida, Tingel Tangel e outros numeros de sensação, garantem, hoje, o successo infallivel de todas as noites, no popular café-concerto da avenida Central.

Cinema-Ideal — Um beijo bem merecido, A expiação, A noite de casamento do guarda-caça, Os dois marinheiros, Em uma casa de cinco andares.

Cinema Paris — Fricção maravilhosa, Torquato Tasso, Casarei com minha prima, Romeu faz-se salteador, Ella... fugiu, O tio de herança.

ASSOCIAÇÕES

GREMIO RECREATIVO ALAGOANO — Realizou-se, no ultimo domingo, a 22ª sessão da commissão directora desta sociedade, á qual compareceram todos os membros.

O expediente constou das seguintes propostas indicando para socios:

Do sr. José Candido M. Silva, os srs. José Ferreira, Arthur Cabral, Manoel A. de Carvalho e Alfredo Pereira Bezerra;

do sr. Oscar M. Pinto da Costa, os srs. Phaelante Hygino, Lafayette de Avellar, Polycarpo da Rocha Sobrinho e Eugenio Ribeiro da Silva;

do sr. Francisco da Silva Caldas, os srs. Pedro Goytacazes, Clemens Paulo de Figueiredo, Oliveira dos Santos Lauro, João da Cruz e Manoel de Barros Nascimento Filho;

do sr. Manoel da Costa Ferreira, os srs. José Gomes Pimentel e Carlos da Costa Ferreira; e

do sr. João de Sant'Anna, o sr. Sizenando Camara.

Submettidas ao parecer da commissão de syndicancia, foram approvadas essas propostas.

O sr. José Candido M. da Silva, presidente, mandou que o 1º secretario expedisse convites não só aos membros da nova directoria eleita, que tomarão posse no dia 31 do corrente, como tambem a varios associados, para assistirem á ultima sessão da actual directoria, a qual se effectuará a 19 do corrente, ás 3 horas da tarde, na nova séde social, á rua Frei Caneca n. 388.

VIDA OPERARIA

CENTRO COSMOPOLITA—Amanhã, ás 9 1/2 da noite, assembléa geral, para tratar de assumptos importantes.

CENTRO DE EMPREGADOS EM FERRO-VIAS—Para deliberar sobre a reforma da sua lei interna, este Centro reune-se, em assembléa geral extraordinaria, a 16 do corrente, ás 8 horas da noite.

Roga-se o comparecimento de todos os consocios.

CENTRO COSMOPOLITA — Depois de amanhã haverá assembléa geral, (2ª convocação), para preenchimento de cargos vagos na administração.

SYNDICATO DOS OPERARIOS EM LADRILHOS E MOSAICOS—Convida este Syndicato a classe em geral, para a grande reunião que se realizará no domingo, 19 do corrente, ás 6 horas da tarde, á rua do Hospicio n. 166, sobrado.

SYNDICATO DOS OPERARIOS DO ARSENAL DE MARINHA—Reunem-se, amanhã, ás 7 horas da noite, a directoria e commissão fiscal de delegados, afim de ouvirem a leitura do balanço trimestral e tratar de outros assumptos que interessam a classe.

SYNDICATO DOS OPERARIOS DAS PEDREIRAS—Na séde deste Syndicato, realiza-se, hoje, ás 7 horas da noite, uma assembléa geral extraordinaria, para tratar de interesses da classe.

DIA SOCIAL

DATAS INTIMAS

Faz annos hoje o sr. Antonio Gomes Dias, negociante em Botafogo.

——— A 13 do corrente passou a data natalicia de d. Luzia de Andrade.

——— Faz annos hoje o sr. Adolpho Machado, funccionario municipal.

——— Faz annos hoje o galante pimpolho John, filho do dr. João A. de Carvalho Leite.

* * *

CASAMENTOS

Contrataram casamento o sr. Luis Carlos de Azeredo, funccionario da Agencia Havas e a senhorita Dinah Passos Bastos, filha do finado capitalista Henrique José da Cunha Bastos.

——— Casa-se hoje na 13ª pretoria o sr. Francisco Carolino de Jesus, com a senhorita Dionysia Baptista Braga.

São paranymphos, por parte do noivo, os srs. João Baptista Braga e Manoel Carolino de Jesus, e por parte da noiva, os srs. José de Arimathea e Silva e Cassiano da Silva Campello.

——— Contratou casamento com a senhorita Zulmira Rocha, o sr. Isaac Dutra da Rosa, conservador do Instituto de Protecção e Assistencia á Infancia.

* * *

CLUBS E FESTAS

Completa hoje 50 annos o dr. Lazaro Zamenhof, creador da lingua esperanto, por este motivo ser-lhe-ão feitas manifestações de alto apreço pelos esperantistas de todas as parte do mundo.

Os esperantistas desta capital e de Nictheroy, em sessão realizada, ha dias, em um dos salões da Associação dos Empregados no Commercio, deliberaram enviar-lhe um telegramma de felicitações e um album, contendo suas assignaturas.

Tambem resolveram reunirem-se, ás 6 horas da tarde, no restaurant Londres, em um jantar intimo, durante o qual só se falará em esperanto.

* * *

PARTIDAS E CHEGADAS

Segue hoje para Poços de Caldas o coronel Manoel da Silva Nogueira.

——— Pelo *Florida*, partiram hontem para Buenos Aires o sr. João Menezes, o dr. Alvaro Augusto Schimidt e o sr. João Augusto Schimidt.

* * *

RELIGIOSAS

A egreja da Cruz dos Militares está hoje em festas por se celebrar uma missa em acção de graças pelo feliz regresso do seu provedor, general Luiz Antonio de Medeiros. A este acto concorrerá toda a Irmandade, os collegas e amigos do general Medeiros.

Este acto é levado a effeito por iniciativa do revdo. capellão e terá logar ás 9 horas.

MATRIZ DO ENGENHO NOVO — No proximo sabbado, 18 do corrente, sua eminencia o cardeal arcebispo se dignará visitar a matriz do Engenho Novo, onde celebrará ás 8 horas. Dentro da missa sua eminencia dará a sagrada communhão aos alumnos e alumnas do cathecismo, em numero superior a seiscentos.

Após a missa far-se-á a tocante ceremonia da renovação dos votos do baptismo, seguindo-se depois a distribuição do chrisma ás pessoas que para esse fim, se apresentarem preparadas, apresentando o respectivo cartão.

Os cartões, para esse fim, acham-se na matriz á disposição dos fieis que o forem procurar.

EGREJA DE N. S. DA CONCEIÇÃO DO REALENGO — Effectuar-se-á amanhã, das 4 ás 5 horas da tarde, explicação do cathecismo pelo revdo. padre Miguel de Santa Maria Mouchon, e depois de amanhã, celebrar-se-á a missa do Sagrado Coração de Jesus, officiando o supracitado sacerdote, que dará a sagrada communhão aos membros do Apostolado da Oração.

MATRIZ DE S. CHRISTOVÃO — No dia 1 do proximo mez de janeiro, effectuar-se-á uma romaria ao Santuario da Excelsa Virgem da Apparecida, no Estado de S. Paulo, sob a direcção do revdo. parocho padre Ricardino Arthur Seve; para esse fim já se acham abertas as inscripções para os fieis que desejarem render homenagem á gloriosa santa.

MATRIZ DE N. S. DA CONCEIÇÃO DO ENGENHO NOVO — No dia 18 do corrente se effectuará a solenne ceremonia de chrisma, administrado pelo cardeal arcebispo d. Joaquim Arcoverde de Albuquerque Cavalcante, ás pessoas devidamente preparadas e munidas do respectivo cartão de admissão á chrisma.

EXPEDIENTE DO ARCEBISPADO — Gentil Teyxlt Dias e Georgina Gomes de Araujo.

José da Silva Souteiro e Rosa Pinto Carneiro.

Manoel Joaquim da Veiga e Avelina Candida Orphão.

João José Alves de Andrade e Cecilia Isabel da Silva.

Leonardo Alves de Mesquita e Felisbina Rosa.

Jacintho Emilio de Carvalho e Rosa de Jesus Teixeira.

Ibrahim Oliveira da Costa e Constança Pinto Chaves.

Sebastião Brun da Silva e Adelia Vieira.

Virgolino André de Sant'Anna e Corina Maria da Conceição.

Luiz Fernandes Coelho e Alice de Oliveira Reis.

Mauricio da Silva e Judith Fernandes.

Manoel Carlos de Abreu e Margarida Manoela de Paula — Como pedem.

Passou-se provisão a Frederico Bokel para se casar com Cary Barbosa.

Manoel Caldino de Souza e Maria Thereza de Souza.

João Mendes Tavares e Margarida Beist.

Herminio Borges da Costa e Adelaide da Conceição Rocha — Concedo as graças pedidas.

Albino Ferreira da Costa e Clara Monteiro Betim.

Alipio Marques Gonçalves e Ernestina Corrêa da Silva.

Felippe Antonio Xavier de Barros e Amizides Rocha — Como pedem.

Passou-se provisão a Carlos de Andrade Martins para se casar com Maria José Rocha.

EGREJA DE SANTA LUZIA — Solennizou-se hontem, com a maxima imponencia possivel, a excelsa padroeira, tendo havido missas festivas de meia em meia hora, desde as 5 ás 10. A's 11 horas deu começo a missa solenne officiada pelo conego José Gonçalves Serejo, com todas as formalidades da pragmatica.

Por occasião do Evangelho, occupou o pulpito sagrado o orador sacro o revmo. padre Benedicto Marinho de Oliveira, que pronunciou admiravel allocução.

A parte musical sob a regencia do maestro João Raymundo Rodrigues, executou optimo programma.

A's 7 horas da noite, após brilhante ouvertura procedeu-se á leitura dos nomes dos irmãos que têm de dirigir os destinos compromissaes, durante o anno de 1909 a 1910, tendo-se seguido solenne *Te Deum*. Em luxuoso cortejo a banda de musica do 1º regimento de cavallaria da Força Policial, executou trechos de seu vasto repertorio.

Todo o recinto da praia achava-se profusamente ornamentado e illuminado a luz electrica.

* * *

MISSAS

Reza-se hoje, ás 9 horas, na matriz do Santissimo Sacramento, uma missa por alma do mallogrado guarda-livros Eduardo Gomes, irmão do jurisperito L. Luiz Genesio Gomes.

* * *

FALLECIMENTOS

No cemiterio da Veneravel Ordem Terceira da Penitencia, repousam desde hontem os restos mortaes do machinista Antonio José de Andrade, viuvo, de 69 annos de edade, fallecido á rua Etelvina numero 27.

——— O innocente Braule, filho de Benjamin Mario Callado, de 2 mezes e 9 dias, foi sepultado hontem, em carneiro perpetuo do cemiterio de São Francisco Xavier, tendo saído o pequenino feretro ás 5 horas da tarde da travessa da Universidade n. B-2.

——— Foi contratado para o cemiterio da Veneravel Ordem Terceira da Penitencia o enterro de d. Beatriz Alves Meira, solteira, de 28 annos de edade, fallecida á rua Conde de Bomfim numero 895.

——— Sepultaram-se hontem:

No cemiterio de S. Francisco Xavier:

Recemnascido, filho de Joaquim Silva, 10 minutos, Santa Casa; Francisco Marinho, 29 annos, solteiro, rua Primeiro de Março n. 163; Carmen Pietro, 24 annos, casada, rua D. Joaquina n. 17; Dolores Pellegrina, 48 annos, viuva, Santa Casa; Henrique Gil Ferreira, 19 annos, solteiro, Campo de S. Christovão n. 146; Noemia Francisca Caetano, 8 annos, travessa do Pinheiro n. 9; Eurydice, filha de Joaquim Pinto Cordeiro Junior, 1 anno, rua de S. Francisco Xavier n. 31; Deolinda, filha de Francisco de Mello, 52 dias, rua Tres Boccas n. 21; Delphina, filha de Francisco Marzullo, 2 annos, rua do Alcantara n. 57; Adolpho, filho de Adolpho Ferreira Conto, 1 anno, rua General Canabarro n. 43; Braule, filho de Benjamin Mario Callado, 2 mezes e 9 dias, travessa da Universidade n. B-2; Arlindo, filho de José Gonçalves Fernandes, 10 mezes, rua Collina n. 26; Waldemiro, filho de Francisco Gonçalves, 28 mezes, rua Mariano Procopio n. 54; Marcos Teixeira de Araujo, 32 annos, casado, Necroterio; José Martins, 24 annos, hospital central do Exercito.

No cemiterio de S. João Baptista:

Lia, filha de Antonio dos Santos, 8 mezes, rua Silva Manoel n. 210; Fernando da Costa, 33 annos, casado, Estrada Villa Rica n. 10; Agostinho Duarte, 36 annos, casado, rua Bomfim n. 230; Thereza de Vasconcellos Costa Pereira, 68 annos, viuva, rua D. Marciana n. 71; Honorina Maria da Silva, 58 annos, viuva, rua Nova Guanabara n. 351; Celeste, filha de Francisco Palermo, 5 mezes, rua Cassiano n. 104; feto, filho de Manoel José Marques, rua S. Carlos n. 63.

No cemiterio do Carmo:

Severina Francisca Agantes, 54 annos, solteira, hospital da Ordem.

SPORT

Frontão Nictheroy

Resultado da funcção hontem realizada, sob a direcção do ex-pelotari Ruiz.

1	Goenaga............ Emilio............	12$800	6$400 6$400
2	Bilbao............ Emilio............	16$000	5$000 11$000
3	Chiquito............ Antonio............	15$000	5$000 5$000
4	Antonio............ Goenaga............	11$500	4$000 4$500
5	Gomez............ Vergara............	17$000	7$800 9$200
6	Vergara............ Emilio............	4$800	3$900 6$100
7	Goenaga............ Bilbao............	7$100	3$800 7$300
8	Gomez............ Goenaga............	10$100	5$000 5$000
9	Bilbao............ Emilio............	9$600	8$600 5$500
10	Vergara............ Antonio............	6$100	3$800 4$500

TERRA & MAR

EXERCITO

Foram transferidos os segundos-tenentes João Rodrigues de Jesus, do 14° regimento para o 1° de infantaria, e Ildefonso Escobar, deste para aquelle.

——Para funccionar no conselho de guerra a que vão ser submettidos os commandantes das 1ª e 2ª companhias do Asylo de Invalidos da Patria, major Eloy Martins dos Santos Junior e capitão Joaquim Garrocho de Brito, foram nomeados: presidente, coronel Thomaz Cavalcanti; juizes, majores João de Albuquerque Serejo, Marcos Pradel, Adolpho Lima e João Antonio de Oliveira Valle, e auditor, dr. João Paulo Barbosa Lima.

——Esses dois officiaes vão ser recolhidos ao estado-maior do 52° batalhão de caçadores.

——Para deporem, hoje, foram intimadas as seguintes testemunhas: Augusto Rodrigues da Silva Chaves, capitão Mello Cardoso e Lafayette Valdetaro, alferes Carlos Maury e José Mario Gomes, e 1° sargento reformado Satyro Jorge de Almeida.

——Pelo Departamento da Guerra foram distribuidos os mappas-modelos de requisição e alterações nos corpos.

——Ao Supremo Tribunal Militar foram enviados, afim de dar parecer, os papeis em que o major José Joaquim Firmino requer ser graduado no posto de tenente-coronel.

——A relação dos proprios nacionaes a cargo do Ministerio da Guerra já foi enviada ao Thesouro Federal.

——O capitão Arthur d'O. de Andrade foi nomeado ajudante da commissão incumbida do levantamento da carta geral da Republica.

——Reune-se, hoje, a commissão de promoção do Exercito, sob a presidencia do general Caetano de Faria.

——Foi mandado abonar a diaria de 7$ ao major Adolpho José de Carvalho.

——Vae servir como adjunto da 2ª secção da divisão de engenharia o major Casimiro Alves.

——Por terem sido julgados incapazes para o serviço do Exercito, foram mandados incluir no Asylo de Invalidos da Patria os soldados João da Silva Corrêa e Manoel Gomes de Miranda.

——Foi dispensado do cargo de auxiliar de engenharia do quartel-general da 13ª região militar o 2° tenente Alvaro Jansen Serra Lima Saldanho.

——O ministro da Guerra declarou que, não sendo possivel crear-se o logar de mandador do Arsenal de Guerra de Porto Alegre, devia ficar ao criterio do respectivo director o meio de resolver o caso, passando para a secção de correeiros e selleiros um dos mandadores que tenha conhecimento dos respectivos trabalhos e os possa desempenhar, ou promovendo a esse logar o operario que, interinamente, se acha á testa das mesmas officinas.

——Foi autorizado o Departamento da Guerra a contratar os serviços do pratico de pharmacia Erico José Ferreira, para servir na pharmacia do Rio Grande do Sul.

——Foram solicitados providencias no sentido de ser posto á disposição do Ministerio da Guerra o 1° tenente da Armada Levy Autran de Alencastro Graça, afim de praticar na fabrica de polvora sem fumaça.

——Boletim do Departamento da Guerra: Faço publico, para a devida execução, o seguinte:

Apresentações—Apresentaram-se, hontem, a este Departamento, os seguintes officiaes: majores Antonio Affonso de Carvalho, do quadro supplementar da arma de artilheria, por ter sido nomeado para a commissão de estudos da metralhadora Madsen; Pedro Alexandrino de Souza e Silva, do quadro supplementar, por ter sido julgado prompto; capitão Antonio José de Lima Camara, do 15° regimento de infanteria, por ter vindo do Alto Acre; 1° tenente Theodorico Florambel da Conceição, do 5° regimento de cavallaria, por ter vindo de Goyaz; Alberto Isidoro Regis, do 12° regimento de infanteria, por ter de recolher-se ao seu corpo; Antonio Olympio de Sant'Anna, do 52° batalhão de caçadores, por ter vindo do Estado de Sergipe; 2° tenentes Caetano José Munhoz, da 2ª companhia de caçadores, por ter sido classificado, e Raphael Diniz Villas Boas, do 5° regimento de infanteria, por ter sido transferido.

Classificação—Na arma de infanteria no 8° regimento, o 1° tenente Reynaldo Francisco Lourival, e no 10° regimento, o 1° tenente Raymundo Peralles Florianopolis (despacho de 6 do corrente), e na arma de cavallaria, no 6° regimento o 2° tenente Antonio Leite Pinheiro Alves (despacho de 2 do corrente), no 2° regimento o 1° tenente Manoel Eufrasio de Souza Franca, e 2° tenente Miguel Salazar de Moraes, e no 14° regimento o 2° tenente excedente do quadro Luiz Eusebio de Mello Castello Branco (despacho de 27 de novembro findo).

Transferencias—O ministro, por despacho de 27 de novembro findo, transferiu, na arma de cavallaria, os seguintes officiaes: do 2° regimento para o 11° pelotão de estafetas o 1° tenente Manoel Joaquim Pereira Lobo, e deste pelotão para o 6° regimento o tenente João Torres Cruz.

De ordem do ministro, são transferidas as seguintes praças: do 7° batalhão de infanteria para a 6ª companhia de caçadores, o soldado José Vieira dos Santos; do 6° batalhão de infanteria para o 47° de caçadores, o 5° sargento Antonio Carneiro Filho; do 6° batalhão de infanteria para a 5ª companhia de caçadores, o anspeçada Pedro de Araujo Potyguara; do 6° batalhão de infanteria para o 51° de caçadores o 3° sargento Paulino Augusto de Araujo; da 3ª bateria independente, para a bateria de obuzeiros da 1ª brigada estrategica, o 3° sargento Rodrigo Fernandes, addido ao 1° regimento de artilheria.

Engajamento—De ordem do ministro, concedo engajamento, por 2 annos, com destino ao 19° batalhão de infanteria, ao soldado do 1° da mesma arma Joaquim de Sant'Anna, que se acha servindo addido ao referido batalhão.

Nomeação de adjunto—Em face dos termos da portaria de hontem datada, é nomeado adjunto da 2ª secção da G.5, desse departamento, o major do quadro supplementar Cassiano Ferreira de Assis.

Proposta approvada—O ministro, por despacho de 7 do corrente approvou a proposta feita pelo director do Laboratorio Chimico Pharmaceutico Militar, para servirem como chefes de secção de chimica do referido laboratorio, o capitão pharmaceutico Oscar Pereira da Silva; da officina, o capitão pharmaceutico Oscar Augusto de França Ferreira e da reserva, o capitão pharmaceutico graduado Manoel de Souza Martins.

Diversas ordens—O ministro, por aviso n. 516, de 14 do corrente, manda recolher ao 14° regimento de cavallaria o 1° tenente José Affonso Bezouro.

O ministro, por aviso n. 485, de 9 do corrente, mandou incluir no Asylo de Invalidos da Patria, com permissão de residir no Estado das Alagoas, o capitão reformado Manoel Emygdio.

Foi nomeado veterinario do Exercito Firmino Jabotá Junior interinamente, sem vencimentos, sujeitando-se a concurso opportunamente.

——O general Cast[illegible] da 9ª região militar, em data de hontem, mandou communicar ao commandante da fortaleza de S. João que o 2° tenente do 30° batalhão do 10° regimento de infanteria, Francisco Joaquim Pereira Caldas Sobrinho, fôra perdoado por decreto de 15 do mez ultimo, pelo presidente do Estado de S. Paulo, da pena que cumpria, na mesma fortaleza, devendo o mesmo official ser posto em liberdade.

——O embarque dos officiaes e praças que se destinam aos portos do sul, até Matto Grosso, terá logar, amanhã, ás 2 horas da tarde, no antigo Arsenal de Guerra, e para os do norte, no dia 18, do corrente, ás 8 horas da manhã, tambem no antigo Arsenal de Guerra.

——O inspector da 9ª região militar mandou incluir na 1ª brigada estrategica, o 3° sargento Alcides Silva, ultimamente transferido do 53° de caçadores, para a 9ª região militar.

——O capitão Joaquim José de Lima Camara, do 45° batalhão do 12° regimento de infanteria, foi mandado addir ao 52° batalhão de caçadores, tendo o mesmo official se apresentado ás altas autoridades militares, por ter chegado do alto Acre, doente.

——Funccionará hoje, ao meio-dia, na sala do serviço de justiça do quartel-general da 9ª região militar, sob a presidencia do tenente-coronel Frederico Marinho de Azevedo a junta medica militar, que tem de inspeccionar voluntarios para os corpos desta guarnição.

Para completar a referida junta foi designado o medico em serviço no 13° regimento de cavallaria.

——O general Faria, inspector da 9ª região militar, solicitou do commandante da 1ª brigada estrategica, para que seja substituido de tres em tres mezes, pelos corpos da mesma brigada, o destacamento da fabrica de polvora da Estrella, devendo o 1° destacamento render o do 51° batalhão de caçadores, que ali se acha, no dia 1 de janeiro do anno vindouro.

——O inspector da 9ª região militar, determinou aos corpos independentes, que tomaram parte nas ultimas manobras, procedam, com relação ás botinas de accordo com o disposto na 10ª observação, da tabella n. 1, publicada no boletim do Exercito n. 3, de 12 de setembro ultimo.

——Por ter sido reduzido de dois para um anno o engajamento do 1° sargento amanuense do registro militar do Districto Federal, Antonio Moreira Maciel, foi o mesmo amanuense mandado excluir do mesmo quadro, por não desejar mais continuar.

——Serviço para hoje:

Superior de dia, o capitão Familiar;

Dia ao quartel-general da 1ª brigada estrategica, um official do 1° regimento de infanteria;

O 1° regimento de infanteria dá o serviço de extraordinarios;

[illegible] a ronda.

Uniforme, 6°.

* * *

MARINHA

Por ter sido nomeado para servir no Ministerio da Agricultura, foi exonerado do cargo de escrevente da Superintendencia de Navegação o sr. Eucyides Carlos Bomtempo.

——O 2° tenente commissario Xerxes Margens de Azevedo, foi nomeado para servir no Tupy, em substituição ao 1° tenente commissario Adolpho Marinho de Oliveira.

——O ministro da Marinha mandou elogiar, em ordem do dia, o capitão de mar e guerra João de Andrade Leite, commandante do Corpo de Marinheiros Nacionaes, pelo resultado da commissão que desempenhou no sul da Republica.

——A's autoridades superiores apresentou-se, hontem, o capitão de corveta Alfredo Cordovil Petit, por ter deixado o cargo de director de hydrographia.

——Do cargo de 2° commandante do Corpo de Marinheiros Nacionaes, foi exonerado o capitão de corveta Tito Alves de Brito.

——Para substitui-lo, foi nomeado o official de igual patente Alfredo Cordovil Petit, como noticiámos.

——O capitão de corveta Mario Vieira Cortes foi exonerado do cargo de official superior da Escola Naval, e nomeado commandante da Escola de Aprendizes Marinheiros do Rio Grande do Sul.

——De accordo com as informações, não convém a acquisição, foi o despacho exarado no requerimento de Luiz Batalha.

——Foram desligados: o 1° tenente commissario Cabral Lacerda, do Batalhão Naval; o 2° sargento do Batalhão Naval José Luiz da Costa, daquelle corpo, por ter sido nomeado engenheiro naval de 2ª classe.

——Tiveram ordem de embarque o 1° tenente commissario Cabral de Lacerda, no Riachuelo e o 1° tenente commissario Marques Mascarenhas, no Tupy.

——Desembarcaram o capitão-tenente commissario Duarte Nunes, do Riachuelo, e o 1° tenente commissario Martins de Oliveira, do Tupy.

——Em ordem do dia, foi noticiado o fallecimento do 2° tenente machinista Antonio José de Andrade.

——Para a segunda quinzena deste mez, foi organizada a seguinte tabella de registro:

Dias: 16, 22 e 28, *Andrada*; 17, 23 e 29, *Tymbira*: 18, 24 e 30, *Floriano*; 19, 25 e 31, *Riachuelo*, 20 e 26, *Deodoro*; 21 e 27, *Republica*.

——Conselho de guerra—Deve reunir-se na Auditoria Geral da Marinha, no dia 18 do corrente, ás 11 horas da manhã, o conselho de guerra a que respondem os soldados do Batalhão Naval, Antonio Amaro da Silva e Modesto Manoel Alves, do qual é presidente o capitão de corveta Paulo B. Lopes de Mendonça, e são juizes: capitão tenente medico dr. José Francisco de Souza Lemos, primeiros tenentes Octavio Penido Burnier, Antonio Barbosa Moreira Martins, commissario Juvenal Jardim e engenheiro machinista Leonardo Paulo de Faria, devendo comparecer os réos.

——Uniforme, 5°.

* * *

FORÇA POLICIAL

Foram mandados verificar praça: no regimento de cavallaria, os individuos de nomes Guilherme Servulo Franco e Ernesto Moreira Coelho, e no 1° regimento, o de nome Alfredo Santhaur, os quaes foram inspeccionados de saude e julgados aptos para o serviço.

——Foi mandado inspeccionar de saude o cabo de esquadra do 1° regimento de infanteria Fernando de Paiva Barros, por ter requerido reforma.

——Foram transferidos: para a 2ª companhia do 3° batalhão do 1° regimento de infanteria, o alferes Jayme dos Santos Lima, e para a segunda companhia do 2° batalhão do mesmo regimento, o alferes Carlos da Silva Reis; para o regimento de cavallaria, o soldado do 1° regimento Juvino Bezerra de Mello, e para o 2° de infanteria, o cabo de esquadra do 1° José Barreto de Mello.

——Foi classificado no estado-maior do 1° regimento, como cabo enfermeiro, o cabo de esquadra do regimento de cavallaria João Baptista da Silva.

——Foi mandado por á disposição do commando da Força o alferes Carlos da Silva Reis, em substituição ao alferes Francisco Henrique, que tambem é substituido por aquelle, na commissão incumbida da organização do archivo da secretaria geral.

——Serviço para hoje:

Superior de dia, capitão Raymundo;

Medico de dia, tenente dr. Claudio;

Medico de promptidão, dr. Benassi;

Interno de dia, alferes honorario Lemos;

Musica de parada e de promptidão, a do 2° regimento;

Ronda aos theatros, tenente Bacellar;

Promptidão de incendio, um official do 2° regimento;

Rondam com o superior de dia, um official e o inferiores do regimento de cavallaria, um inferior do 1° regimento e 2 do 2°;

Rondam as ruas do Nuncio, Regente e São Jorge, um official e um inferior do regimento de cavallaria;

Guardas da Caixa de Amortização, Casa da Moeda e Thesouro, 3 officiaes do 2° regimento e do quartel general, um inferior do mesmo regimento;

Dia ao quartel general, capitão Alexandrino;

A' disposição do official de dia, um inferior do 2° regimento;

Fiscalizou o quartel regional do Andarahy e respectivos destacamentos, o capitão Martins Pereira;

Fiscaliza o quartel regional de S. Christovão e respectivos destacamentos, o capitão Faria Braga;

Piquete ao quartel general, um corneteiro do 2° regimento;

O regimento de cavallaria dá a conducção de presos, 10 praças para o gabinete de identificação, 30 praças promptas em 24 horas, com um official subalterno, o policiamento do costume e o mais que for pedido;

O 1° regimento de infanteria dá duas ordenanças para o quartel general, duas para a assistencia do pessoal, e os extraordinarios pedidos e a pedir-se;

O 2° regimento de infanteria dá a guarnição e 50 praças promptas em 24 horas, com um commandante de companhia.

Uniforme, 7°, para os officiaes, e 4°, para as praças.

——Programma do cinematographo, hoje, 13 de dezembro de 1909:

Primeira parte, ás 8 horas da noite—Artilheria italiana, Batalhão escolar allemão, Um problema difficil, O album magico, Misho (magica japoneza).

Segunda parte, ás 9 horas da noite—Grandes manobras do Centro, Os ovos maravilhosos, Travessuras de um menino, Caretas ridiculas, O gato de botas.

Meia banda de musica do 1° regimento tocará nos intervallos.

* * *

CORPO DE BOMBEIROS

Serviço para hoje:

Estado-maior, capitão Saldanha;

Promptidão, tenente Bueno e alferes Fernandes;

Manobras de registro, 2° sargento Filgueiras;

Ronda aos theatros, alferes Ferreira;

Medico de dia, tenente dr. Trigo;

Pharmaceutico, alferes Herminio;

Uniforme, 7°.

* * *

GUARDA CIVIL

Serviço para hoje:

Dia á Central, fiscal Cavalcante; ronda aos theatros e cinemas, fiscal Cavalcante; palacio, fiscal Horacidio; ronda geral, fiscaes Dias e Carvalho; uniforme, 5°.

——A' chefatura de policia foi enviado um guarda-chuva encontrado no theatro Apollo.

* * *

GUARDA NACIONAL

Serviço para hoje:

Estado-maior, um official do 2° batalhão de infanteria;

Auxiliar, um official do 3° batalhão da mesma arma;

"Os 10° e 20° batalhões de infanteria dão as ordenanças para o quartel general;

Uniforme, 8°.

ALFANDEGA

Esta repartição arrecadou, hontem, a quantia de 225:305$527, sendo 87:203$605 em ouro e 138:099$932 em papel.

De 1 a 14 do corrente, foram arrecadados 3.339:886$439.

Em egual periodo do anno findo, foram arrecadados 2.831:793$705, sendo a differença, para mais, no corrente anno, de 508:086$734.

——O inspector baixou, hontem, a seguinte portaria:

"N. 208—O inspector, em commissão, de conformidade com o despacho nesta data proferido, na reclamação feita pelos negociantes Amaral Guimarães & C., sobre a entrega de diversos volumes, contendo pedras marmore, recolhidos ao trapiche Docas Nacionaes, resolve suspender, por sessenta dias, do exercicio de suas funcções, o caixeiro despachante dos mesmos negociantes, Joaquim Corrêa de Mello por se ter conduzido incorrectamente na questão que motivou aquella reclamação, segundo se evidencia das deligencias procedidas pelo sr. ajudante e constantes de seu parecer."

——O inspector, na sentença que proferiu na reclamação da firma Amaral Guimarães & C., sobre conferencia de pedras marmore no trapiche Docas Nacionaes, alem de determinar que se baixasse a portaria que acima damos, com referencia ao caixeiro despachante dessa firma, determina mais: Desde que a firma Amaral Guimarães & C., se recusa a pagar a differença verificada em volumes que lhes foram entregues sem as cautelas recommendadas no art. 535 da Consolidação das Leis das Alfandegas, é o sr. escripturario João Nepomu[illegible] ... para a Fazenda Nacional, nos termos do art. 539 da citada consolidação.

——Para ser paga, foi enviado ao Thesouro Federal, uma conta de Leão & Filhos, na importancia de 937$800, relativa a fornecimentos feitos a esta repartição durante o mez de novembro ultimo.

——Adolpho Wabetkem, pedindo para despachar, livre de direitos, dez caixas de marca A W, contendo formicida—Informe a 1ª secção.

——Companhia Nacional Mineira, pedindo isenção de direitos para os volumes vindos pelos vapores *Terence*, *Celtic Princess*, *Hohenstaufen* e *Cavour*—Despache livre de direitos, de accordo com a informação do sr. Luiz Soares.

——E. Lambert, pedindo que se examine e marque um motor electrico, que pretende mandar á Europa, afim de ser concertado—Indeferido, em vista da informação.

——Almeida Siemann & C., pedindo relevação da armazenagem vencida por trinta e seis caixas despachadas pela nota n. 1.981, do mez corrente—Deferido.

——Eugenio Meyer & C., e Augusto Vaz & C., pedindo que se retirem do edital de praça n. 39 os lotes ns. 29 e 44, pertencentes á firma fallida Viuva Bento & C., de que se syndicos—Indeferido, em vista das informações.

——Santos & Neves, solicitando exame pela commissão de avarias, para uma caixa marca SNC, vinda pelo vapor *Voltaire*, e que se acha no armazem n. 13—Reconheço a avaria nos termos do laudo dos srs. Sá e Souza e Alencar Caminha, ficando o fiel do armazem 15 responsavel pelos prejuizos causados á Fazenda Nacional e aos donos da mercadoria.

——Theodor Wille & C., pedindo reconsideração do despacho do inspector multando o commandante do vapor allemão *Cap Roca*, por falta de volumes descarregados—Indeferido, em vista das informações.

——Guimarães Pinto, pedindo restituição de direitos pagos a mais, pela nota n. 13.586, de novembro ultimo—Verifique e informe o sr. Luiz Soares.

——Bentremuller & C., pedindo para assignar termo de responsabilidade—Sim, no praso de 90 dias.

——Pinheiro Junior, pedindo para despachar, livre de direitos, seis caixas marca PJR, contendo sementes—Examine e informe o sr. Barral.

——Luiz Berutti, pedindo exame para uma caixa contendo um fogão de ferro—Formule-se o despacho.

——Genaro Acceta & Filhos, pedindo relevação da armazenagem vencida, pela mercadoria despachada pela nota n. 1.709, do corrente mez—Deferido.

——Foi mandado passar o certificado requerido por Charles Causer.

——Torquato Prata, pedindo restituição do que a mais pagou por trinta e oito caixas que arrematou em praça—A' 2ª secção, ouvida a 3ª.

——Foi relevada a armazenagem vencida pelas mercadorias pertencentes a Almeida, Siemann & C., e Fernandez y Alvarez.

——Cervejaria Brahma, pedindo que se examine um barril marca triangulo 100, descarregado com termo de avaria—A' commissão de avarias.

——No leilão effectuado hontem, no trapiche da Ordem, foram vendidos quatro lotes de mercadorias abandonadas, por 1:570$000.

Relativo ao signal de 20 o|o, foi recolhida aos cofres da thesouraria a quantia de 714$000.

——Teve entrada na 1ª secção, e foi distribuido ao sr. Catalão, o manifesto n. 1.247, do vapor italiano *Florida*, procedente de Genova, consignado a Fratelli Martinelli & C.

——Restituições despachadas, hontem, deferidas:

4° escripturario Oscar Costa, 52$410; Alves & C., 60$000; Leitão, Irmãos & C., 202$040; idem, 210$020; C. Castro & Irmão, 75$640; Him Stoltz & C., 27$860; Arthur Leitão, réis 50$040; A. Ribeiro de Oliveira, 135$240; Jacob Fouco & C., 43$710; Edmond Decap, 123$710; M. Nunes & C., 760$050; Theodor Wille & C., indeferido; fiel do armazem n. 9, sim, nos termos do parecer do chefe da 2ª secção.

A POLICIA

Sob a presidencia do capitão-tenente Alamiro Mendes, servindo de examinadores o escripturario Adolpho de Miranda Ribeiro e o official interino Lucas de Moraes e Castro realizou-se hontem, a prova oral do concurso para o preenchimento de uma vaga de amanuense na secretaria de Policia.

Foram classificados os seguintes candidatos: Antonio Braga de Araujo, Eduardo Campos, Antonio Egydio Braga Netto, Francisco Celestino de Castro, Assonipo de Sarandy Raposo, Francisco Berrini Junior, Alvaro Monteiro de Barros, José Luiz Cordeiro e Caetano Henrique de Almeida.

O chefe de policia, por acto de hontem, nomeou para o logar vago o candidato Assonino de Sarandy Raposo, classificado em 5° logar.

Os demais classificados dirigiram ao dr. Leoni Ramos a seguinte petição:

"Os abaixo-assignados, concorrentes ao logar de amanuense na secretaria da repartição a cargo de v. ex., classificados no concurso hoje concluido para provimento de logar identico tendo em vista a extensão e elevação do programma exigido, bem assim a praxe seguida em outras repartições da União, pedem a v. ex. se digne de considerar valido pelo prazo de um anno o referido concurso, observada a respectiva ordem de classificação para o preenchimento de vagas porventura decorrentes na mesma secretaria.

Assim pedem e esperam deferimento."

O chefe de policia prometteu estudar a questão, que achamos de inteira justiça.

Ainda a "Mão Negra"

Como pilheria não ha coisa melhor.

O dr. Raul de Magalhães, delegado do 4° districto, recebeu uma carta da "Mão negra".

Da "Mão negra"? Qual!

Um gaiato que, em boa hora se lembrou de exigir de s. s. não quantias avultadas, mas que, por piedade, fizesse uma rigorosa limpeza no largo do Rocio, infestado de vagabundos de toda a ordem.

Fique tranquilla a "Mão negra", pois a autoridade vae providenciar.

——O sr. Loureiro Fraga, inspector da Alfandega, foi tambem importunado pela "Mão negra".

A intimação desta vez foi mais perigosa pois a terrivel seita exigia, numa longa carta, escripta numa mescla de idiomas, a sua demissão espontanea, sob pena de morte.

Abra os olhos o sr. Fraga. Cautela e caldo de gallinha não fazem mal a ninguem.

A CARNE

No matadouro de Santa Cruz foram hontem abatidos: rezes 420, porcos 53, carneiros 37 e vitellas 17. Foram rejeitados: 7 porcos e 1 rez.

A matança foi feita para os seguintes srs.: Durische & C., 40 rezes e 5 porcos; José Pacheco de Aguiar, 100 rezes, 21 porcos e 7 vitellas; Candido Spindola de Mello, 32 rezes; Edgard de Azevedo, 74 rezes e 7 porcos; Manoel da Silveira Thomaz, 65 rezes e 3 porcos; Alexandre Vigorite Sobrinho, 26 rezes e 2 vitellas; Miguel Macy & C., 26 rezes e 3 porcos; Augusto Maria da Motta, 13 rezes, 3 porcos e 3 vitellas; Santos Fontes & C., e Luiz Camuyrano, 18 carneiros e 3 vitellas.

Vigoraram hoje no entreposto de S. Diogo os preços seguintes: bovinos a $480 e $600, suinos a $500 e $800, lanigero a 1$700 e vitellas a $800 e 1$000.

Serão abatidas 488 rezes, sendo: 39 de Durische & C., 120 de José Pacheco de Aguiar, 74 de Edgard de Azevedo, 40 de Manoel Cardoso Machado, 42 de Candido Spindola de Mello, 52 de Manoel da Silveira Thomaz, 30 de Augusto Maria da Motta, 26 de Miguel Macy e 25 de Alexandre Vigorite Sobrinho.

AVISOS

Dr. D[illegible] Almeida—Consultorio rua da Alfandega n. 79, residencia, rua [illegible] 7.

Dr. Miguel Sampaio—Molestias da pelle e syphilis, das 10 da manhã ás 3 1|2 da tarde. Rua do Rosario 140, antigo 100.

CORREIO—Esta repartição expedirá malas pelos seguintes paquetes:

Hoje:

Araguaya, para Bahia, Recife, Madeira, e Europa, via Lisboa, recebendo impressos até 8 horas da manhã, cartas para o interior até ás 8 1|2, idem com porte duplo até ás 9, idem para o exterior até 9, e objectos para registrar até 6 horas da tarde.

Itatiaya, para Rio Grande do Sul, recebendo impressos até ao meio-dia, cartas para o interior até ás 12 1|2 da tarde, idem com porte duplo até á 1 e objectos para registrar até ás 11 da manhã.

Itaipava, para Santos, S. Francisco e Rio Grande, recebendo impressos até ao meio-dia, cartas para o interior até ás 12 1|2 da tarde, idem com porte duplo até á 1 e objectos para registrar até ás 11 da manhã.

Sigmaringen, para Bahia, Antuerpia, Rotterdam e Bremen, recebendo impressos até ás 11 horas da manhã, cartas para o interior até ás 11 1|2, idem com porte duplo e para o exterior até ao meio-dia e objectos para registrar até ás 10 da manhã.

Garcia, para Mangaratiba, Abrahão, Angra dos Reis e portos de S. Paulo, recebendo impressos até ás 3 horas da tarde, cartas para o interior até ás 3 1|2, idem com porte duplo até ás 4 e objectos para registrar até ás 6 da tarde de hoje.

Assú, para Victoria, Bahia, Maceió e Recife, recebendo impressos até ás 11 horas da manhã, cartas para o interior até ás 11 1|2, idem com porte duplo até ao meio-dia e objectos para registrar até ás 10 da manhã.

Tiber, para Trieste e Fiume, recebendo impressos até ás 3 horas da tarde, cartas para o exterior até ás 4 e objectos para registrar até ás 2.

Carolina, para portos do Espirito Santo, Caravellas, Bahia, Aracajú, Villa-Nova e Penedo, recebendo impressos até ás 3 horas da tarde, cartas para o interior até ás 3 1|2, idem com porte duplo até ás 4 e objectos para registrar até ás 2.

Ville de Paris, para portos do Pacifico, recebendo impressos até á 1 hora da tarde, cartas para o exterior até ás 2 e objectos para registrar até ao meio-dia.

Konig Wilhelm II, para Rio da Prata, Matto Grosso e Paraguay, recebendo impressos até ás 8 horas da manhã, cartas para o interior até ás 8 1|2, idem com porte duplo e para o exterior até ás 9.

Cordoba, para Santos, recebendo impressos até ás 10 horas da manhã, cartas para o interior até ás 10 1|2, idem com porte duplo até ás 11 e objectos para registrar até ás 9.

Wurzburg, para Santos, recebendo impressos até ás 11 horas da manhã, cartas para o interior até ás 11 1|2, idem com porte duplo até ao meio-dia e objectos para registrar até ás 10 da manhã.

Amanhã:

Pará, para portos do norte, recebendo impressos até ao meio-dia, cartas para o interior até ás 12 1|2 da tarde, idem com porte duplo até á 1 e objectos para registrar até ás 11 da manhã.

Jupiter, para Santos e mais portos do sul, Rio da Prata, Matto Grosso e Paraguay, recebendo impressos até ás 8 horas da manhã, cartas para o interior até ás 8 1|2 idem com porte duplo e para o exterior até ás 9 e objectos para registrar até ás 6 da tarde de hoje.

Corcovado, para Madeira e Europa, via Lisboa, recebendo impressos até ás 10 horas da manhã, cartas para o interior até ás 10 1|2, idem com porte duplo e para o exterior até ás 11 e objectos para registrar até ás 9.

COMMERCIO

Rio, 15 de dezembro de 1909.

CAMBIO

A taxa official de 15 1|4 d., sobre londres no Banco do Brasil e no British Bank, e a de 15 7|32 d., nos outros bancos, foram conservadas durante todo o dia.

O mercado manteve-se calmo, fornecendo o Banco do Brasil letras a 15 9|32 d., para as duas primeiras malas; os bancos estrangeiros, a 15 1|4 d., sem condições, com o outro papel cotado a 15 9|32 e 15 5|16 d.

O movimento foi pequeno, aos extremos de 15 1|4 a 15 9|32 d., bancario, e de 15 5|16 d. o outro papel.

O valor official da libra esterlina foi de 15$738 a 15$771.

Praças			
Londres	15 7|32	a	15 7|16 d.
Paris	625	a	627 fr.
Hamburgo	772	a	775 m.
Italia	633	a	636
Cidades de Portugal	323	a	320
Nova-York	3$290	a	3$276
Lisboa e Porto	320	a	323
[illegible]	585	a	588
Turquia	15	a	15 1/32
Buenos Aires	3$210	a	3$266
Montevidéo	3$[illegible]	a	3$4[illegible]
Ouro nacional por 1$ (Vales)			1$800

O valor official de 15 foi de 1566 ouro.

RENDAS FISCAES

RECEBEDORIA DO ESTADO DE MINAS

Arrecadação no dia 14	16:528$017
De 1 a 14	197:36[illegible]
Em egual periodo do passado	119:765$537

MERCADO DE CAFÉ

Na segunda-feira, as vendas foram orçadas em 7.000 saccas.

O mercado dos commissarios abriu, hontem, mais animado, influindo para isso as noticias favoraveis dos centros consumidores; o movimento foi superior ao da vespera, tendo regulado os preços de 7$ a 7$100 por arroba, pelo typo 7, conforme a qualidade.

No mercado de exportação a procura não correspondeu aos trabalhos iniciaes, continuando inalterado o preço anterior de 7$, por arroba, pelo typo 7, com as vendas do dia orçadas em 8.000 saccas; calmo.

Entraram 5.934 saccas por cabotagem e barra dentro.

Pela Estrada de Ferro entraram, até ás 2 horas, 2.401 saccas.

Em Jundiahy passaram 24.000 saccas para Santos.

O mercado de Nova York fechou, na segunda-feira, sem alteração no disponivel e com alta de 5 pontos nas opções, o do Havre, com alta de 25 c., e o de Hamburgo, tambem com alta de 1|4 pfennig.

Hontem, a Bolsa de Nova York abriu inalterada; as do Havre e Hamburgo tambem inalteradas, e a de Londres, com alta e baixa de 1|2 d.

COTAÇÕES POR ARROBA

Typo 5	7$400	a	7$300
" 7	7$0[illegible]	a	7$100
" 8	6$809	a	6$900
" 9	6$600	a	6$700

Entradas no dia 13:	
E. de F. Central	1.035 719
Cabotagem	166 709
Barra dentro	247 829
Total: kilogrs	1.451 247
" saccas	24 171
Desde o dia 1:	
Estrada de Ferro	7.979 183
Cabotagem	1.237 743
Barra dentro	2.935 772
Total: kilogrs	12.152 993
" saccas	202 5[illegible]
Média diaria, saccas	15 552
Desde o dia 1° de julho	2.313 499
Em egual periodo de 1908:	
E. de F. Central	2.221.033
Cabotagem	995.555
Barra dentro	3.593 026
Total: kilogrs	6.671 613
" saccas	111 260
Média diaria, saccas	8 604

Embarques no dia 13: Destinos	Saccas
Europa	3 677
Estados Unidos	10 483
Rio da Prata	550
Total	14 710
Desde 1° do mez	77 401
Em egual periodo de 1908	97 077
Desde o dia 1° de julho	1.935 199

MOVIMENTO	
Existencia no dia 12	481.868
Embarques no dia 13	14.710
	470 128
Entradas no dia 13	24 171
Existencia no dia 13	494.299

Eduardo Araujo & C.—Rua Municipal 28: commissarios de café—Rio.

BOLSA

O movimento foi [illegible]

VENDAS

Apolices:	
Emp. 1903, 3 a	1:020$
Emp. Municipal, (1906), 5 a	175$
" (L) 29, 7 a	201$
Est. do Rio (4%), 13 a	79$500
" 11 a	79$
Bancos:	
Brasil, 18|19 a	215$
Companhias:	
Docas da Bahia, (v|p 33 dias), 1.000 a	10$000
Transp. e Carruagens, 40 a	72$
V. de Sapucahy, 50 a	39$
Loterias Nacionaes, 4.200 a	21$
" 700 a	20$500
" 200 a	2[illegible]
" 100 a	19 250
" 500 a	19$
" 100 a	18$750
" 800 a	18$500
Sant'Anna-sento, 10 a	695
Petropolitana, (tec.) 34 a	245$
Debentures:	
Mercado Municipal, 100 a	185$
" 50 a	186$
Docas de Santos, 7 a	200$
Carris Urbanos (1904), 100 a	183$
Rodrigues & C., 50 a	195$

OFFERTAS

A Bolsa fechou com as seguintes:

	V.	C.
Apolices:		
Emp. de 1903	—	1:020$
Est. do Espirito Santo	750$	—
Estado do Rio, 4 %	79$500	79$
Emp. Municipal	183$	—
" (1906)	176$	175$
" (1909)	147$	146$
" (L. 29)	203$	200$
Emp. de Nictheroy	178$	175$
Debentures:		
Carris Urbanos (2001)	—	197$
J. Botanico	—	209
Cantareira	208$	206$
S. Joaquim	—	201
Docas de Santos	200$	199$
Mercado Municipal	189$	186$
Ordem de S. Bento	211$	205$
Acções de bancos:		
Brasil	181$	180$500
Commercial	91$	89
Commercio	127$	125$
Lav. e do Commercio	—	128$
Carris de ferro:		
J. Botanico	—	209$
Estradas de ferro:		
M. de S. Jeronymo	11$750	—
V. e Minas	46$	42$
V. Sapucahy	39$	38$
Seguros:		
A. Fluminense	525$	520$
Confiança	—	44$
Lloyd Americano	—	16$
Indemnizadora	—	81$

Seguros		
Alliança	[illegible]	[illegible]
Americana	[illegible]	[illegible]
[illegible]	—	[illegible]
Brasil Industrial	—	[illegible]
" Industrial	1780	[illegible]
Diversas		
Docas de Santos	3[illegible]	3[illegible]
Docas da Bahia	11 750	11 [illegible]
Loterias Nacionaes	11 750	11 500
Saneamento do Rio	7[illegible]	[illegible]
Terras e Colonização	1$250	[illegible]
Transp. e Carruagens	7[illegible]	—
Extractiva M. Brasileira	—	—

ENTRADAS POR CABOTAGEM

EM 14

Arroz pilado 50 saccos, alcool 20 pipas e 55 tonels, abacaxis 1 barris, animaes: 1 carneiro.

Bolachas de agua 10 grades.

Carne salgada 1 caixa, camisas 1 caixa, couros curtidos 3 fardos, charutos 5 caixas.

Doces 50 caixas, drogas 2 caixas.

Frutas 101 caixas, fitas cinematographicas 1 caixas.

Garrafas vazias 385 caixas, gomma 1 barrica.

Livros, impressos 2 caixas, leite condensado 1 caixa.

Meias de algodão 3 caixas, madeiras: paos orios 10, toras de diversas qualidades 75, vigas diversas 87.

Papel para embrulho 5 caixas, phosphoros 200 latas.

Queijos 4 caixas.

Rêdes 1 fardo, raspas de couro 12 fardos e 1 rôlos.

Sola 1 rôlo.

Tecidos 1 caixa e 116 fardos, tecidos de algodão 12 caixas e 41 fardos.

Vaquetas 10 caixas.

Assucar	Saccos
Bahia	2.400
Pernambuco	400
Somma	2.400

EMBARCAÇÕES DESPACHADAS

EM 14

Mideles borough — Vap. ing. "Gestashr", com 2.008 tons., consignatario Eh. Harrison, c. varios generos.

Southampton — Vap. ing. "Araguaya", com 5.636 tons., consignatario Eh. Harrison, c. varios generos.

Guayaquil — Paq. franc. "Ville de Paris", com 3.261, tons., consignatario Norton Megaw, c. varios generos.

Santos — Paq. all. "Cordoba", com 1.163 tons., consignatario Theodor Wille, lastro.

Bahia Blanca — Vap. ing. "Queensland", com 2.429 tons., consignatario Wilson Sons & C., lastro.

Santos — Vap. all. "Wurzburg", com 3.764 tons., consignatario Herm Stoltz & C., c. varios generos.

MOVIMENTO DO PORTO

ENTRADAS NO DIA 14

S. João da Barra, 1 d. — Paq. "Pinto", com. Domingos R. Pinto, c., varios generos á Companhia S. João da Barra e Campos.

Genova e escs., 17 ds., e de S. Vicente — Paq. ital. "Florida", comm. Adolpho de Borgia, c. varios generos a Fratelli Martinelli & C.

Hamburgo e escs. — Paq. all. "Santa Lucia", comm. Mick.

Buenos Aires e escs. — Paq. ital. "Florida", comm. Adolpho Bargia.

TELEGRAMMAS

Pernambuco, 14.

O paquete allemão "Crefeld", do Norddeutscher Lloyd, Bremen, seguiu, hontem, á tarde, para o Rio de Janeiro, S. Francisco e Santos.

Leixões, 14.

O paquete allemão "Erlangen", do Norddeutscher Lloyd, Bremen, chegou, procedente dos portos do Brasil.

MARITIMAS

VAPORES A ENTRAR

15 Portos do sul, *Florianopolis.*
15 Hamburgo e escs., *Konig Wilhelm*
15 Santos, *Corcovado*
15 Rio da Prata, *Araguaya.*
15 Portos do sul, *Itatiba.*
16 Portos do sul, *Itajubá.*
17 Portos do sul, *Itaúna.*
17 Rio da Prata, *Verdi.*
17 Amsterdam e escs., *Ryland.*
17 Hamburgo e escs., *Pernambuco.*
18 Portos do norte, *Mandos.*
18 Rio da Prata, *Hollandia.*
19 Londres e escs., *Susquehana.*
19 Portos do sul, *Orion.*
20 Nova York e escs., *Cycle.*
21 Portos do norte, *Ceará.*
21 Rio da Prata, *Cap Ortegal.*
22 Callão e escs., *Oronsa.*
23 Santos, *Wurzburg.*
23 Santos, *Cordoba.*
24 Liverpool e escs., *Ortros.*
24 Portos do norte, *Alagoas.*

VAPORES A SAIR

15 Santos, *Grã Pará.*
15 Aracajú e escs., *Muquy* (8 hs.).
15 Santos, *Grã-Pará.*
15 Portos do sul, *Itaipava* (4 hs.).
15 Rio da Prata, *Konig Wilhelm II* (2 hs.).
15 S. Francisco e escs., *Guarany* (8 hs.).
15 Pernambuco e escs., *Assú.*
15 Portos do sul, *Borborema.*
15 Southampton e escs., *Araguaya* (12 hs.).
16 Rio da Prata e escs., *Jupiter* (2 hs.).
16 Hamburgo e escs., *Corcovado* (2 hs.).
16 Ieuape e escs., *Garcia.*
16 Portos do norte, *Pará* (4 hs.).
1 Santos, *Guahyba.*
17 Rio da Prata, *Ryland.*
18 Rio da Prata, *Verdi.*
18 Portos do sul, *Itapemerim* (4 hs.).
18 Portos do sul, *Itaipuca.*
18 Portos do norte, *Olinda.*
18 Laguna e escs., *Mayrink* (6 hs.).
18 Nova York e escs., *Verdi*
19 Amsterdam e escs., *Hollandia.*
20 Villa Nova e escs., *Iris*
20 Paranaguá e escs., *Victoria* (12 hs.).
21 Portos do norte, *Jaguaribe.*
22 Amarração e escs., *Natal.*
22 Hamburgo e escs., *Cap Ortegal.*
22 Liverpool e escs., *Oronsa.*
23 Rio da Prata, *Orion*
24 Callão e escs., *Wurzburg.*
24 Hamburgo e escs., *Cordoba*

DENTIÇÃO DAS CREANÇAS

NENHUM REMEDIO HA QUE SE COMPARE COM A

MATRICARIA

de F. DUTRA

A MATRICARIA —E' receitada pelos mais distinctos e conceituados medicos do Brasil.
A MATRICARIA —Nacionaes e estrangeiros usam-na em suas casas para os seus filhinhos.
A MATRICARIA —Sempre produz effeito seguro na dentição.
A MATRICARIA —Faz as creanças gordas e robustas.
A MATRICARIA —E' recommendada por todos que a usam desde os pobres até aos ricos.
A MATRICARIA —Tem sido elogiada pelos jornaes de todo o Brasil.
A MATRICARIA —Já é usada em todos os Estados do Brasil e no estrangeiro.
A MATRICARIA —E' um remedio de reconhecida efficacia e valor.
A MATRICARIA —Depois da descoberta deste remedio não morrem mais creanças de dentição.
A MATRICARIA —Quem usa uma vez nunca mais deixa de tel-a em casa.
A MATRICARIA —E' facil de applicar porque as creanças usam sem repugnancia.

Vende-se em todas as pharmacias e drogarias do Brasil—CUIDADO COM AS FALSIFICAÇÕES.

Depositario geral do fabricante—DROGARIA PACHECO—Rua dos Andradas ns. 59 e 65—Rio de Janeiro.

LOTERIAS

NACIONAL

Resumo dos premios do n. 169—179ª loteria da Capital Federal, extrahida em 14 de dezembro de 1909—282ª extracção

4700....	20:000$000	18023....	200$000
415....	2:000$000	21303....	200$000
21080....	1:000$000	24837....	200$000
47831....	1:0[illegible]	24959....	200$000
6951....	500$000	26777....	200$000
49969....	500$000	27505....	200$000
47140....	500$000	3 913....	200$000
1524....	200$000	40589....	200$000
1732....	200$000	49279....	200$000
9632....	200$000		

PREMIOS DE 100$000

83 3667 5970 8397 9923 11903
15335 15774 16047 16317 24805 26766
26861 27314 29026 30092 43503 45033
45081 46178 47443

APPROXIMAÇÕES

4780	e	4701	200$000
414	e	416	100$000
21088	e	21090	50$000
47830	e	47832	50$000

DEZENAS

4781	a	4700	40$000
411	a	420	20$000
21081	a	21090	20$000
47431	a	47440	20$000

Todos os numeros terminados em 00 têm 4$000.

Todos os numeros terminados em 0 têm 2$, exceptuando-se os terminados em 00.

O fiscal do governo, major *Francisco de Assis*

O director-presidente, *Alberto Saraiva da Fonseca.*

O director-assistente, Dr. *Antonio Olyntho dos Santos Pires*, vice-presidente.

ESTADO DE S. PAULO

Resumo dos premios da 3ª extracção da 16ª loteria do plano n. 2, realizada em 13 de dezembro de 1909.

Este plano é composto de 60.000 bilhetes.

PREMIOS DE 20:000$000 A 200$000

12641....	20:000$000	3531....	200$000
50155....	2:000$000	17640....	200$000
18089....	2:000$000	20022....	200$000
39096....	1:0[illegible]	21368....	200$000
21400....	500$000	4981....	200$000
21917....	500$000	38055....	200$000
21638....	500$000	40100....	200$000
53331....	500$000	42383....	200$000
2442....	200$000	52671....	200$000

PREMIOS DE 10$000

5197 7340 10113 10654 11084 14149
17431 20033 20726 31867 34930 40900
41310 42416 47806 48008 43537 44908
52811 59880

APPROXIMAÇÕES

12640	e	12642	200$000
5.154	e	50156	100$000
18088	e	18090	50$000
39095	e	39097	50$000

DEZENAS

12641	a	12650	20$000
50151	a	50160	20$000
18081	a	18090	20$000
39091	a	39100	20$000

CENTENAS

12601	a	12700	6$000
50101	a	50200	5$000
18001	a	18100	4$000
39001	a	39100	4$000

Todos os numeros terminados em 41 têm 4$000.

Todos os numeros terminados em 1 têm 2$000, exceptuados os terminados em 41.

O fiscal do governo, Dr. *Joaquim J. da Silva Pinto.*

Os concessionarios, *J. Azevedo & C.*

O escrivão das loterias, *Manoel Dias da Cruz.*

A autoridade policial dr. *Arthur Pinheiro Prado.*

Caixa Geral das Familias

SOCIEDADE DE SEGUROS SOBRE A VIDA EM MUTUALIDADE FUNDADA EM 1881 — AVENIDA CENTRAL N. 87.

SINISTROS PAGOS 2.0[illegible]:000$000

Pagamento de 10:000$000

5:000$000

Recebi da Caixa Geral das Familias na qualidade de procurador de d. Valeria de Lemos Miranda, inventariante dos bens deixados pelo seu finado marido José Stockler de Miranda e tutora de sua filha Hyppolita, beneficiaria do contracto n. 4.242, em cumprimento do Alvará do Juiz de Direito da Comarca de Passos a quantia de cinco contos de reis por liquidação do presente contracto.

Rio de Janeiro, 13 de dezembro de 1909.

HORACIO JOSÉ LEMOS.

5:000$000

Na qualidade de procurador de d. Guilhermina de Lima Medeiros, tutora dos seus filhos menores Lauriti e Zuzano, beneficiarios deste contracto, e em cumprimento do Alvará do dr. Juiz de Direito da Comarca de Passos, recebi da Caixa Geral das Familias a quantia de cinco contos de réis, valor do contracto de n. 4.355 instituido pelo finado coronel Manoel Lemos de Medeiros a favor dos seus acima referidos filhos menores, pelo que dou plena e geral quitação á mesma Sociedade.

Rio de Janeiro, 14 de dezembro de 1909.

p. p. JORGE L. DAVEIS.

Attesto que, em minha clinica, tenho empregado, com vantagem o preparado Emulsão de Scott, sendo de notar que os resultados se manifestam nas affecções dos pulmões, nas debilidades consecutivas ás prolongadas enfermidades, nas tosses e constipações. — S. Fidelis, Rio de Janeiro.

DR. FIDELIS DE OLIVEIRA SILVA.

Depositarios: Julio de Almeida & C., e Silva Gomes & C.

O Cirurgião Dentista

ALVARO MORAES

Participa aos seus amigos e clientes que mudou o seu Gabinete Dentario para a Praça Tiradentes 33, lado fronteiro ao antigo Gabinete.

Loteria de S. Paulo

Extrae-se amanhã a loteria do plano de 40:000$000, por 4$000, e em 20 do corrente a de 20:000$000, por 2$000.

Quinta-feira, 23 do corrente, grande e extraordinaria, loteria do Natal 200:000$000, por 8$000.

DECLARAÇÕES

Associação Beneficente do Corpo de Officiaes Inferiores da Armada

Quinta-feira, 16, assembléa geral extraordinaria, ás 7 horas da noite, na séde social.

Ordem do dia — Beneficencia aos associados, nos termos dos Estatutos, *exclusivamente*. — A Directoria

SECÇÃO LIVRE

Despedida

Americo Sant'Anna, despede-se de seus parentes e pessoas de sua amizade; offerecendo seus prestimos em New-Castle.

seu fiel Djinn e pelo colosso negro que guardavam a porta de bronze.

Coube então a vez á corteză de franzir as sobrancelhas e fingir descontentamento. A astuciosa creatura recuperou o seu poder e por certo se ha de servir delle para fazer o mal.

Fraco em frente da paixão, o sultão voluptuoso procura fazer que ella lhe perdôe o que a sua desconfiança tinha de injurioso e de offensivo para a captiva que reina como senhora absoluta, sinão no seu coração, pelo menos nos seus sentidos embotados.

Elle é que é o escravo agora!... Aos pés della abdicou toda a sua altivez. Ninguem era capaz conhecer no filho degenerado de Mahomet II, o Commendador dos Crentes, "a sombra de Allah"!

Juana, depois de ter levado o amo aos limites extremos, depois dos quaes se arriscava a sua enfadonha sem resultado nenhum, abrandou e, com uma voz em que poz toda a doçura compativel com a aspereza da sua alma, disse a Solimão:

— Meu bom senhor!... Quer que lhe peça um favor para ter o gosto de m'o conceder... que lhe faça um pedido, para lhe dar o prazer de m'o deferir!...

Pois bem! o favor, o pedido ou, para melhor dizer, a humilde supplica que vou dirigir á sua omnipotencia, é em favor de alguem que lhe é por certo mais querido que esta sua serva...

— Oh! não diga isso... divina Juana! Juro pelo estandarte do Propheta, que não amo ninguem tanto como a si.

— Juramentos de amor!... leva-os o vento!... Mas não é disso que se trata, meu bello senhor!... Não se escuse de ter por esse alguem um affecto mais forte, e em todo o caso muito differente deste com que se digna honrar a sua captiva, a sua escrava... trata-se do seu filho Ismail. Sei que a saude do pobre pequenino ainda não está restabelecida de todo e o ar livre ha de fazer-lhe bem.

— A mãe ou as escravas que estão ao seu serviço passeiam a creança, quando é preciso, nos jardins do serralho.

— Ha ahi muitos jasmins e rosas, meu senhor, e isso não faz bem ás creanças. O parque que dá para o muro da cerca é muito melhor; tem carvalhos seculares e cedros enormes, relva fresca e ribeiros claros; vem o vento de longe, é quasi a liberdade dos campos e o ar puro das praias banhadas pelo mar.

Solimão ficou silencioso; mas ao fim de um instante saiu do seu mutismo para dizer á favorita:

— Bem sabe como as nossas leis e principalmente os nossos costumes são severos a respeito da linha da demarcação que deve separar as esposas e os seus filhos daquelle que é sempre o seu senhor.

— Então façamos de conta que não lhe pedi nada!... Em todo o caso, ha de fazer-me a justiça de comprehender que o meu humilde pedido não tinha nada de pessoal e não me póde ser attribuida nenhuma idéa egoista.

Effectivamente, faço mal em me interessar pelo filho dessa Amouna que me odeia por que eu lhe tomei o logar... como sei perfeitamente que me odeiam todas as outras suas esposas!

Se o meu pedido, meu bom senhor, lhe desagradou, deite só as culpas ao meu coração, á minha fraqueza incorrigivel e natural... e tambem ao affecto e á dedicação sem limites que tenho por Vossa Magestade e por todos os seus.

Estas palavras impressionaram profundamente o sultão.

Pegando nas mãos de Juana e apertando-as com ternura, exclamou:

— Sim! sei que é muito bondosa e nunca poderei recompensar sufficientemente o seu affecto sincero e leal.

Mas conheço Amouna... está muito embuida pelas nossas idéas... e tambem por certas superstições, e não se atreverá a ir passear com o filho pelas paragens terriveis onde se levanta a Torre do Silencio.

Quanto a confiar a creança, tão longe da vigilancia materna, aos cuidados mais ou menos intelligentes de uma dessas negras, estupidas e negligentes, nem é bom pensar nisso.

Se alguma outra podesse encarregar-se disso, uma mulher de condição superior... mas tenho a certeza de que Amouna não

D C.

Club dos Democraticos

Sabbado, 18 de dezembro de 1909

Escarapellante e esfolegatico

FANDANGUASSU'

BAILE

DO

GRUPO DOS PRINCIPES

Frei Favano, secretario

BEIÇO só lá pela travessa aqui é com o visto do commendador *Caneca*, thesoureiro.

Club de Regatas Vasco da Gama

ASSEMBLÉA GERAL

De ordem do sr. presidente e em cumprimento das disposições dos estatutos e sua alteração, convido os srs. socios a reunirem-se em assembléa geral ordinaria, na proxima quarta-feira, 15 do corrente, ás 8 horas da noite, para proceder á eleição de nova directoria.

Rio de Janeiro, 13 de dezembro de 1909. — *Dias Ferreira*, secretario.

Associação Bahiana de Beneficencia

SÉDE SOCIAL — RUA DO HOSPICIO N. 218

De ordem do sr. presidente da assembléa geral convido a todos os srs. socios para a assembléa geral, no dia 17 do corrente, ás 7 horas da noite, para a continuação da sessão do dia 2 afim de tratar de assumpto importante.

Rio, 14 de dezembro de 1909.—O 1º secretario da assembléa geral, *Alfredo de Araujo Gonçalves.*

A' praça

Os abaixo assignados socios da firma dissolvida Barros, Garcia & C. por fallecimento do socio commanditario Manoel Rodrigues de Souza, communicam a esta Praça, que conservando a mesma amizade e de inteiro accôrdo retirou-se o segundo signatario pago dos seus haveres, ficando o primeiro com direito ao activo e responsabilidade do passivo.

Rio de Janeiro, 4 de dezembro de 1909.— *Alvaro Carneiro de Barros — Jacintho Moreira Garcia.*

Monte Pio Geral de Economia dos Servidores do Estado

ASSEMBLÉA GERAL

De ordem do sr. presidente e de conformidade com os actuaes estatutos, convido os srs. socios á comparecerem á assembléa geral, pelo mesmo convocada, para o dia 16 do corrente mez, ás 3 horas da tarde, afim de ouvirem á leitura do *Relatorio* da actual administração e elegerem a commissão de contas.

Secretaria do Montepio, em 13 de dezembro de 1909. — O secretario, *S. S. Belfort Vieira.*

Sociedade Brasileira de Beneficencia

FUNDADA EM 1853

Rua Rio Branco n. 49—edificio proprio

De ordem do sr. presidente, faço sciente áquelles consocios, que, porventura, tenham mudado de residencia e, por isso, não tenham recebido a circular impressa—que devem quitar-se de suas contribuições em atrazo, afim de não serem eliminados da matricula, na extracção de recibos para a nova cobrança do anno vindouro. O prazo terminará no dia 15 do corrente.

Rio, 1º de dezembro de 1909.

O 1º secretario, dr. *Gomes de Paiva.*

LOTERIA DE S. PAULO

Garantida pelo Governo do Estado

EXTRACÇÕES:

Amanhã Amanhã

40:000$000

POR 4$000

Segunda-feira, 20 do corrente

20:000$ por 2$000

Quinta-feira, 23 do corrente

Extraordinaria loteria do Natal

200:000$000

POR 8$000

Bilhetes á venda em todas as casas lotericas do Estado.

EDITAES

Inspecção Geral das Obras Publicas da Capital Federal

Propostas para o fornecimento á primeira e segunda divisões, de materiaes e artigos diversos para o exercicio de 1910.

De ordem do sr. dr. inspector geral, faço publico que no dia 22 do corrente, ao meio-dia, recebem-se propostas para o fornecimento á 1ª e 2ª divisões, de materiaes e artigos diversos de primeira qualidade, de accordo com as amostras existentes no Deposito Central, á avenida Mem de Sá n. 50 e Almoxarifado da Estrada de Ferro do Rio d'Ouro, na Ponta do Cajú, materiaes esses especificados nas relações impressas, que se acham á disposição dos interessados nesta secretaria, á rua do Riachuelo n. 287, onde lhes serão apresentadas as especificações para esse fornecimento e condições do contrato.

Essas relações referem-se a:

Objectos de escriptorio, desenho, etc.

Forragens e artigos diversos.

Tintas, drogas e artigos semelhantes para pintura.

Material de construcções: madeiras, cal, tijollos, etc.

As propostas deverão ser estampilhadas, datadas e assignadas, sendo nellas mencionados, sem razuras, sem emendas e sem accrescimos os preços de cada um dos artigos.

Os proponentes deverão apresentar documentos, com que provem estar quites com a Fazenda Municipal e Federal, quanto ao pagamento do imposto de alvarás de licenças, para o exercicio de negocio, profissão e industria.

Todas as propostas apresentadas no dia e hora acima mencionados, serão abertas, numeradas, rubricadas e lidas na presença dos concorrentes, e nenhuma será recebida ou retirada, depois de aberto o concurso.

Cada proponente depositará préviamente no Thesouro Federal, mediante guia expedida por esta Repartição, a quantia de Rs. 1:000$000, para garantia da assignatura e execução do contrato.

Fica entendido que o proponente preferido para o fornecimento de qualquer artigo, recusando-se a assignar o contrato, dentro do prazo de cinco dias, á contar da data do aviso que por esta Secretaria lhe fôr dirigido, perderá o direito á caução.

Não serão tomadas em consideração, as propostas cujos artigos sejam estranhos aos do ramo do negocio do proponente.

Em caso de egualdade de preços propostos para um artigo, será escolhido o proponente que tiver fornecido o mesmo artigo no anno anterior (1909), sem reclamação da Inspecção.

Secretaria da Inspecção Geral das Obras Publicas da Capital Federal, em 14 de dezembro de 1909. — *F. J. da Fonseca Braga*, secretario.

Conselho de Compras da Marinha

CONCORRENCIA

Grupo n. 27 — Papelaria, livros, etc.

De ordem do sr. contra-almirante presidente deste Conselho, faço publico, para conhecimento dos interessados, que, na proxima sexta-feira, ao meio-dia, no edificio da 2ª secção do Deposito Naval, haverá reunião para recebimento das propostas relativas ao fornecimento dos artigos constantes da nomenclatura do referido grupo.

As amostras serão entregues naquella repartição, no dia 16 do corrente.

Rio de Janeiro, 13 de dezembro de 1909. — O secretario, *Antonio Jansen Tavares.*

Estado do Rio de Janeiro

4º DISTRICTO

Sendo fluminense e havendo dedicado a maior parte de minha existencia ao Estado do Rio de Janeiro, já como funccionario, já como promotor publico, cargo que, por longos annos, exerci, em duas comarcas deste districto, e, ultimamente, como vereador, no municipio de Iguassú, onde promovi, em conjunto, com o meu dilecto amigo coronel Bernardino Mello, beneficios e melhoramentos em pról do progresso e salubridade do mesmo municipio, actos conhecidos por todos os iguassuanos, creio ter direito a occupar uma cadeira na Assembléa Legislativa.

Não faço promessas, e si os meus actos publicos anteriores não bastassem para attestar a minha conducta futura, lembro aos meus patricios do 4º districto que sou portador de um nome honrado, que tenho sabido respeitar, nome esse que é o de um fluminense, até hoje, respeitado, que, por mais de 30 annos, prestou ao Estado do Rio de Janeiro, quer no alto funccionalismo publico, quer na representação do Estado, inolvidaveis serviços.

Não tendo os meus serviços sido reconhecidos pelos dirigentes do Partido Republicano do Estado do Rio de Janeiro, recorro á audacia e á sorte, para ver si me fazem justiça.

Peço, pois, aos meus amigos que suffraguem o meu nome no pleito de 19 do corrente, confessando-me grato desde já.

Maxambomba, 12 de dezembro de 1909.

OCTAVIO ASCOLI, Advogado.

2.180

Corpo de Bombeiros

Concorrencia de fornecimento

De ordem do sr. coronel commandante, chama-se a attenção dos interessados para a publicação de concorrencia que sairá no *Diario Official* dos dias 9, 11, 13, 15 e 16 do corrente, para fornecimento de diversos artigos ao Corpo, durante o anno de 1910.

Secretaria, 7 de dezembro de 1909.—Alferes *Sizinio Rocha*, secretario.

Departamento de Administração da Secretaria de Estado da Guerra

De ordem do sr. coronel-chefe deste departamento, a agencia de compras distribue memoranda, para acquisição de "um fogão, grande, completo".—até ás 2 horas do dia 16 do fluente.—Agente de compras, *Carlos Braga.*

Prefeitura do Districto Federal

DIRECTORIA GERAL DE FAZENDA

EDITAL

Imposto predial

De ordem do sr. director geral de Fazenda, faço publico, para conhecimento dos interessados, que está isento de multa de móra o imposto predial dos exercicios passados (até 1908, inclusive), para os que effectuarem o respectivo pagamento até o dia 31 de dezembro do corrente anno.

O imposto do corrente exercicio será cobrado com a multa de 10 °|°, até á data acima fixada. Dessa data em deante, a multa será de 15 °|°, procedendo-se á cobrança executiva.

Sub-directoria de Rendas, em 20 de novembro de 1909. — Pelo sub-director, *Firmino Gameleira.*

AVISOS MARITIMOS

Hamburg-Sudamerikanische-Dampfschifffahrts-Gesellschaft

HAMBURG—AMERIKA LINIE

Serviço de passageiros

O PAQUETE

CORCOVADO

Sairá para **Madeira, Lisboa, Leixões e Hamburgo**, amanhã, 16 do corrente, ás 2 horas da tarde.

Preço da passagem em 3ª classe para a Europa

95$000

O embarque dos srs. passageiros com suas bagagens terá logar no cáes dos Mineiros, amanhã, ao meio-dia.

Serviço intermediario

O PAQUETE

CORDOBA

Sairá no dia 24 do corrente, ás 10 horas da manhã, para **Bahia, Madeira, Lisboa, Leixões e Hamburgo.**

Preço da passagem em 3ª classe para Europa

85$000

Incluindo o imposto, vinho de mesa e conducção gratuita para bordo, sendo o embarque no cáes dos Mineiros, no dia 24, ás 8 horas da manhã.

Para passagens e mais informações com os agentes.

Theodor Wille & C.

79 AVENIDA CENTRAL 79

Companhia Nacional de Navegação Costeira

Serviço bi-semanal de passageiros entre o Rio de Janeiro e Porto Alegre, com escalas por Santos, Paranaguá, S. Francisco, Florianopolis, Rio Grande e Pelotas.

O PAQUETE

ITAIPAVA

com excellentes accommodações para passageiros de 1ª e 3ª classes, sairá para

Santos, S. Francisco, Rio Grande Pelotas e Porto Alegre

Hoje, quarta-feira, 15 do corrente, ás 4 horas da tarde.

Valores pelo escriptorio, no dia, 15 até ás 2 horas da tarde.

Cargas e encommendas pelo trapiche Silvino.

N. B. — Os paquetes de passageiros que sahem aos sabbados para o sul dispõem de 120 metros cubicos nas suas camaras frigorificas.

Cargas, quer pelo trapiche, quer por mar, só serão recebidas até a vespera da sahida dos paquetes.

Para passageiros e mais informações no escriptorio de

LAGE IRMÃOS

9 RUA DO HOSPICIO 9

LLOYD REAL HOLLANDEZ

SAIDAS PARA EUROPA — 1910 —		SAIDAS PARA O RIO DA PRATA	
RYNLAND	12 de janeiro	RYNLAND	19 do dezembro
FRISIA	15 »	FRISIA	28 »
		— 1910 —	
AMSTELLAND	9 de fevereiro	AMSTELLAND	14 de janeiro
HOLLANDIA	23 »	HOLLANDIA	7 de fevereiro

O rapido paquete hollandez

Rynland

illuminado a luz electrica, esperado no dia 17 do corrente, sairá, depois da indispensavel demora, para

SANTOS, Montevidéo e Buenos Aires

Este paquete construido expressamente para a 3ª classe, possue excellentes accommodações, todo o asseio e conforto, de accordo com as exigencias modernas da hygiene. Para cargas, trata-se com o sr. Campos, á rua Visconde de Inhauma n. 31, sobrado. Para passagens e mais informações com os senhores

Flli Martinelli & Comp.

29, Rua Primeiro de Março, 29 - Antigo 17

SAQUES E CAMBIO

LLOYD BRASILEIRO

M. BUARQUE & C.

Vapores a sair:

PARA' Portos do Norte, até Manáos, sairá amanhã 16 do corrente ás 4 horas da tarde.

OLINDA Serviço semanal para o Norte, indo até Manáos, sairá no dia 18 do corrente, ás 10 horas da manhã.

JUPITER Linha do Rio da Prata, indo a Montevidéo e Paysandú, sairá amanhã 16 do corrente, ás 2 horas da tarde.

Passagens, fretes e mais informações - Agencia do Lloyd Brasileiro -Avenida Central 2 e 6.

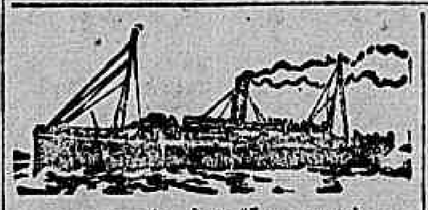

Compagnie des Messageries Maritimes

(PAQUEBOTS—POSTE FRANÇAIS)

Agencia: 107, Rua Primeiro de Março, 107 (antigo 79)

Saidas para Europa

CORDILLÈRE (indirecto) ..... 5 de janeiro

AMAZONE (directo) ..... 19 de janeiro

CHILI (indirecto) ..... 2 de fevereiro

MAGELLAN (directo) ..... 16 de fevereiro

O PAQUETE

CORDILLÈRE

Commandante RICHARD

Esperado da Europa, no dia 20 do corrente ás 3 horas da tarde, sairá para **Santos, Montevidéo e Buenos Aires**, depois da indispensavel demora.

O PAQUETE

ATLANTIQUE

Commandante LE TROADEC

Esperado do Rio da Prata, sairá para **Dakar, Lisboa, Leixões (via Lisboa) e Bordéos**, no dia 22 do corrente, ás 4 horas da tarde

Preço da passagem de 3ª classe para Lisboa e Leixões **95$**

Estes paquetes possuem esplendidas accommodações para os srs. passageiros de 3ª classe.

A companhia fornece conducção gratuita para bordo aos srs. passageiros de 3ª classe e suas bagagens, sendo o embarque no cáes dos Mineiros, ás 8 horas da manhã.

Recebem-se cargas directamente para Lisboa.

As encommendas serão recebidas na agencia até a vespera da sahida do paquete, ás 2 horas da tarde.

Para cargas com o sr. G. Macedo, corretor da Companhia, á rua de S. Pedro n. 2, sobrado.

Para todas as informações com o sr. Carlos Carcique, agente da Companhia.

ANNUNCIOS

RODA DA FORTUNA

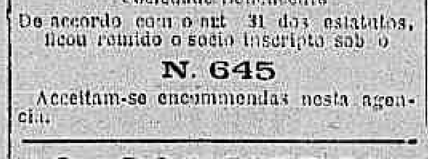

DERAM HONTEM

Antigo ..... 790 Leão

Moderno ..... 490 Burro

Rio ..... 387 Tigre

Salteado ..... 90 Jacaré

Empresa Industrial Mineira

Sociedade anonyma

Foi apresentado hoje um memorandum que se acha registrado sob o N. 691

A CARIDADE

Sociedade Beneficente

De accordo com o art. 31 dos estatutos, ficou remido o socio inscripto sob o N. 645

Acceitam-se encommendas nesta agencia.

AO COMMERCIO

Adeanta-se dinheiro

sob caução de mercadorias ou outros valores, bem como sobre conhecimentos da Alfandega.

Castro Guidão & C.

COMMISSARIOS

7, Rua 1º de Março, 7

(Antigo A-1)

RIO DE JANEIRO

DENTISTA Dr. Alvaro Moraes, apparelhos electricos, colloca dentes sem chapa, trabalhos garantidos, pagamentos em prestações.

Praça Tiradentes 33

TELEPHONE 193

ALUGA-SE uma casa mobilada por 3 mezes a contar de janeiro proximo, á rua Almirante Tamandaré, muito proximo do estabelecimento de banhos de mar, tem boas accommodações, quintal, etc., preço muito modico, dirigir cartas a V. Maia, á rua General Camara n. 30, sobrado.

ALUGA-SE, na travessa Costa Guimarães, n. 22, duas pequenas casas, da avenida Santa Eugenia ns. 7 e 10; trata-se na rua do Ouvidor numero 82, Companhia "Sul America". 1483

ALUGA-SE á rua Angelina n. 103, uma excellente casa, completamente nova; trata-se na rua do Ouvidor n. 82, Companhia "Sul America".

ALUGA-SE á rua Angelica n. 99, uma casa para pequena familia, completamente reformada; trata-se na rua do Ouvidor n. 82, Companhia "Sul America". 1485

ALUGA-SE á rua Fluminense n. 14 (Paula Mattos), um excellente predio, com optimas accommodações para familia de tratamento, completamente reformado; trata-se na rua do Ouvidor n. 82, Companhia "Sul America". 1486

ALUGA-SE, á rua de S. Luiz n. 6, Nictheroy, um bom predio, completamente reformado e pintado de novo, com boas accommodações para familia de tratamento; trata-se na rua do Ouvidor n. 82, Companhia "Sul America". 1487

ALUGAM-SE a familias e a cavalheiros, para uso dos banhos de mar, excellentes aposentos mobilados; na praia do Icarahy n. 27, Pensão Balnearia. 3273

ALUGA-SE, por 50$, uma casa com duas salas e dois quartos, cozinha e quintal: na rua Moreira n. 16, proximo á Estrada Real de Santa Cruz, Engenho de Dentro. 2136

ALUGA-SE um quarto, independente, a rapazes solteiros; na rua Senhor dos Passos n. 131, sobrado. 3284

ALUGAM-SE uma sala e um quarto com pensão, a casal ou a pessoas sérias, em casa de familia de tratamento; na rua do Riachuelo numero 155. 3283

ALUGA-SE o predio á rua Nossa Senhora da Copacabana n. 42 M; trata-se na rua Vieira Souto n. 114 (Villa Marianna) Ipanema, e as chaves estão no n. 42 L. 2122

ALUGAM-SE uma boa sala e quarto, cozinha e bom quintal; na rua da America n. 162; trata-se na avenida Passos n. 33-C. 3280

ALUGA-SE uma casa, recentemente construida; na rua de Santa Luzia n. 11; acha-se aberta todos os dias, das 12 ás 4 horas. 3230

ALUGA-SE a casa da rua Buarque de Macedo n. 22; as chaves estão no armazem em frente e trata-se na praia do Russell n. 100. 3238

ALUGA-SE o predio da rua Fleck, 86 (moderno), com quatro quartos, duas salas, cozinha, porão com mais dois quartos, esgoto, agua e gaz, com grande terreno, aluguel 170$; as chaves estão na rua Victor Meirelles n. 35. 3213

ALUGAM-SE quartos e salas com pensão e recebem-se pensionistas de mesa e manda-se a domicilio; no largo do Machado n. 37, Cattete. 2117

ALUGA-SE esplendido quarto, a moço do commercio ou a viajante; na rua de S. Pedro n. 84, junto da avenida. 3281

ALUGA-SE um sobrado com cinco quartos, tres salas, despensa, cozinha, agua, gaz e grande quintal; informa-se na rua da America n. 243, sobrado. 3226

ALUGA-SE uma casa nova, que ainda não foi habitada, com dois quartos, tres salas, cozinha, gaz, agua e grande quintal; na rua da America n. 243; informa-se na mesma rua n. 243, sobrado. 3227

ALUGAM-SE dois esplendidos apposentos; na praia de S. Christovão n. 593, moderno. 3236

ALUGA-SE, em casa de familia e perto dos banhos de mar, um bom e espaçoso commodo; na praia do Russell n. 180, bondes do Flamengo.

ALUGAM-SE tres casas, uma na rua da Matriz do Engenho Novo n. 102; as chaves estão no n. 104; outra na rua de S. Frederico n. 25; as chaves estão no n. 31, onde se trata, outro na rua S. Carlos n. 45; as chaves estão no n. 47. 3256

ALUGAM-SE a 35$ e 40$, cozinheiras, amas seccas, copeiras, arrumadeiras, engommadeiras, lavadeiras e meninos; na rua General Camara n. 154, sobrado, fundos. 3211

ALUGA-SE, em casa de familia séria, uma esplendida sala de frente e alcova a familias; na rua Corrêa Dutra; informa-se no armazem da esquina. 3233

ALUGA-SE uma casa para pequena familia ou casal; na rua Souza Franco n. 185, Villa Izabel; as chaves no n. 191. 3232

ALUGA-SE um rapaz de 17 annos, para arrumador de quartos ou de casa de pensão; na travessa de S. Domingos n. 4, Botafogo. 2188

ALUGAM-SE excellentes commodos a casaes distinctos, e moços do commercio, com regalias excepcionaes, dirigido por gerencia allemã, preços convenientes. Rua das Laranjeiras n. 26, moderno.

ALUGA-SE um bom commodo com janella, a moça ou a duas senhoras sérias; na rua Dona Minervina n. 26, Estacio de Sá. 3297

ALUGA-SE uma sala de frente, propria para familia; na rua da Floresta n. 59. 3296

ALUGA-SE um commodo independente, claro e arejado, com duas janellas, com direito a gaz e limpeza necessaria, a dois ou tres rapazes, 50$; na rua D. Luiza n. 71, moderno, Gloria. 3265

ALUGAM-SE a 40$, grandes commodos de frente; na rua Monte Alegre n. 121, proximo a do Riachuelo. 3214

ALUGA-SE o primeiro andar da Praça Tiradentes n. 34. (2199)

ALUGA-SE um consultorio no 1º andar do predio n. 11 da rua Uruguayana; trata-se no mesmo. 2203

ALUGA-SE uma esplendida sala de frente, a casal sem filhos ou moços, tem banheiro; na rua Uruguayana n. 137, 2º andar.

ALUGA-SE uma moça portugueza, para todo o serviço, quem precisar, dirija-se á travessa Coronel Julião na ladeira Pedro Antonio n. 5. 2202

ALUGA-SE uma casa acabada de construir, propria para qualquer negocio, com commodos para familia, como se aluga de familia independente; na estação Dona Clara; rua da Estação n. 12. 2273

ALUGAM-SE commodos por preço muito barato, á rua do Ouvidor 1645

ALUGA-SE a casa n. 253 da rua Humaytá; a chave está no n. 185. 1764

ALUGAM-SE em um 1º andar, uma grande sala e um quarto e um mirante, tudo independente, a sala tem 7 sacadas e um terraço, o quarto tem quatro janellas e um terraço, e mirante tem 6 janellas e um terraço; na rua Barão de Petropolis n. 39, moderno, 1 antigo. 3240

ALUGA-SE a loja do predio n. 117 da rua General Camara; as chaves estão na rua do Hospicio n. 41, onde se trata. 3246

ALUGA-SE o predio da rua de S. Pedro n. 24, moderno; as chaves estão no n. 27 e trata-se na rua do Hospicio n. 41. 3247

ALUGA-SE a loja da rua Senhor dos Passos n. 160; as chaves estão no sobrado e trata-se na rua do Hospicio n. 41. 3248

ALUGA-SE um predio com quatro quartos, duas salas, despensa, banheiro, cozinha, reservada e grande terreno, perto dos bondes; na rua Miguel Angelo n. 372, Meyer, onde está a chave e trata-se na rua do Hospicio n. 41. 3249

ALUGA-SE um bom quarto para um ou dois moços; na rua Corrêa Dutra n. 55, Cattete. 3242

ALUGA-SE metade da casa, com quarto, sala, cozinha e quintal com muita agua e chuveiro; na rua do Bom Jardim n. 87, antigo, travessa. 2132

ALUGAM-SE uma sala e quarto mobilados; na rua Dr. Corrêa Dutra n. 24, Cattete. 3251

ALUGAM-SE os fundos do pavimento terreo do predio n. 33 da rua dos Arcos, com todas as commodidades para familia; trata-se no sobrado.

ALUGA-SE um grande quarto com quatro janellas, em casa de familia, a rapazes decentes; na rua Fialho n. 15, Gloria. 3345

ALUGA-SE um bom quarto, em casa de familia, com serventia em toda a casa; na rua Frei Caneca n. 71. 3318

ALUGA-SE um bom commodo, a familia ou a pessoas sérias, tendo cozinha, banheiro e chacara; na rua Evaristo da Veiga n. 132. 3320

ALUGAM-SE quartos, em Jacarépaguá, a veranistas e convalescentes. Estrada da Freguezia n. 52, Jacarépaguá. 3319

ALUGA-SE, por 90 mensaes, uma casa com duas salas, tres quartos, cópa, cozinha, banho de chuva, tanque para lavar e esgoto, terreno fechado com telhas de zinco; rua Elias da Silva n. 71, estação Dr. Frontin. Fiador ou deposito de 300$.

ALUGA-SE, por 130$, a casa nova da rua Gonzaga Bastos n. 71, com duas boas salas, dois bons quartos, cozinha, dispensa e terreno; trata-se na rua Barão de Mesquita n. 304. 3310

ALUGA-SE, por preço commodo a boa casa da rua Attilia n. 12; as chaves estão na mesma rua n. 10. 3309

ALUGA-SE um magnifico quarto, em casa de familia, a casal sem filhos, sério, com direito á cozinha e quintal; na rua Leoncio de Albuquerque n. 24. 3308

ALUGA-SE uma boa sala para escriptorio; na praça Tiradentes n. 50. 3298

ALUGA-SE um lindo commodo, proprio para um casal decente, no Meyer; trata-se na rua do Hospicio n. 246, com o sr. Oliveira. 3329

ALUGAM-SE uma sala e quarto com cozinha, independentes, para familia; na ladeira João Homem n. 33. 3330

ALUGA-SE uma senhora para arrumadeira; na rua Itapirú n. 109, antigo.

ALUGA-SE um copeiro para casa de familia; na praia de Botafogo n. 360, moderno. 3331

ALUGA-SE, á rua do Riachuelo n. 430, esquina da de Frei Caneca (sobrado), um excellente quarto, a cavalheiro sério.

ALUGAM-SE dois quartos de frente, limpos e bem arejados, entrada independente, com ou sem pensão, em casa de familia; na rua Chile numero 10, moderno. 3357

ALUGA-SE, em casa de familia, um commodo, com ou sem pensão; na rua do Passeio numero 110, largo da Lapa. 3355

ALUGA-SE a casa da rua Senador Nabuco numero 24, Villa Isabel; as chaves estão na mesma rua n. 52; trata-se na rua Conde de Lage n. 27. 3356

ALUGA-SE uma magnifica sala com um quarto; na rua da Prainha n. 7, moderno. 3358

ALUGA-SE um rapaz para copeiro de pequena familia; na Villa Carmen n. 150, Ipanema. 1669

ALUGAM-SE magnificos quartos para casal ou solteiros a preço rasoavel, casa nova, tem luz electrica, etc.; na rua da Constituição n. 55, sobrado. 1338

ALUGA-SE um bom commodo; na praça Tiradentes n. 87. 1156

ALUGAM-SE tres casas; na rua da Alegria numeros 418, 420 e 422, com duas salas, dois quartos, cozinha e quintal; as chaves estão no numero 40, na mesma rua, venda do Gato Preto, aluguel 90$ por mez. 1597

ALUGA-SE o novo e lindo predio da rua do Hospicio n. 313, em ultimas pinturas, proprio para familia de tratamento, esplendidos quartos, terraço, gaz e na loja quintal, etc.; para tratar á avenida Gomes Freire n. 30, perto da rua do Senado. 2189

ALUGA-SE um bom commodo, com direito a cozinha e quintal, a casal sem filhos ou senhora só; na rua do Riachuelo n. 242, casinha 16. 2193

ALUGA-SE metade da casa da rua do Oiteiro n. 59, morro de Souza Cruz, Andarahy Grande, com dois quartos, sala e cozinha, tem quintal, agua encanada e entrada independente. 2273

ALUGA-SE a um professor, optima sala de frente, das 10 horas da manhã, ás 5, tem mobilia e optimo piano; na séde do Centro dos Estudantes de Musica, praça Tiradentes n. 69, moderno, 1º andar; tratar com Magalhães, a qualquer hora, na mesma séde. 2192

ALUGAM-SE bons commodos com janellas, independentes, com chuveiro, etc., só a moços solteiros ou a casal sem filhos, sem cozinha; na rua do Senado n. 325, proximo á rua do Riachuelo. 1574

ALUGA-SE o predio n. 12 da rua Delfina, quasi esquina da rua Conde de Bomfim, tendo duas salas, tres quartos, e mais accommodações confortaveis, e grande terreno arborizado. 2191

PRECISA-SE de uma mocinha branca para ama secca; na rua da Assembléa n. 68. 3154

PRECISA-SE de uma cozinheira de côr, dormindo no aluguel, com referencias; na rua Conselheiro Pereira Franco n. 104, Estacio de Sá. 2102

PRECISA-SE de uma empregada para casa de familia; na rua Senador Euzebio n. 344. 2255

PRECISA-SE vender os finos bombons paulistas, tanto por atacado como a varejo; no deposito da rua Evaristo da Veiga n. 111. 1159

PRECISA-SE falar com Francisco Ferreira Bahense; na rua Minervina n. 44. 3216

PRECISA-SE de um socio para botequim; na rua General Pedra n. 30, acha-se em bom estado e bem afreguezado. 3219

PRECISA-SE de uma boa copinheira; na rua de S. José n. 84. 3224

PRECISA-SE de uma creada para lavar, engommar e outros serviços, que durma no aluguel; trata-se na rua de Santa Luzia n. 53. 3259

PRECISA-SE de uma boa cozinheira; na rua Barão de Mesquita n. 422, Andarahy. 3231

PRECISA-SE de um caixeiro para seccos e molhados, de 16 a 18 annos, que dê fiador de sua conducta; na rua Visconde de Itamaraty numero 182. 3235

PRECISA-SE de uma ama secca; na praça Tiradentes n. 45, sobrado. 3234

PRECISA-SE de alumnos de francez pratico, mez 10$, Regis de la Colombière, 113, R. Sete de Setembro, loja, das 3 ás 6. 1576

PRECISA-SE de uma cozinheira; na rua Visconde de Figueiredo n. 28. 3252

PRECISA-SE de uma ama secca e mais serviços leves; na rua de Santo Amaro n. 119.

PRECISA-SE de uma cozinheira que durma no aluguel; na rua de Santo Amaro n. 119, moderno.

PRECISA-SE de uma empregada para um casal sem filhos, que lave, engomme e cozinhe, e mais uma pequena de 10 a 12 annos para pequenos serviços; na rua Senador Furtado n. 108, bonde do Andarahy. 3291

VENDE-SE uma machina de costura em bom estado; na rua Luiz Gama n. 28, loja, antiga Espirito Santo. 3205

VENDE-SE uma divisão para escriptorio, côr de canella e com vidros, preço barato, para desoccupar logar; na praça Tiradentes n. 45.

VENDEM-SE, por 9:000$, cada uma, duas casas á rua do Mattoso; informa-se no armazem da rua do Mattoso, esquina da do Barão de Itapagipe. 2253

VENDE-SE uma grande chacara, terras proprias, pomar de laranjeiras, bem plantada, pastos cercados, boa casa de morada, agua do rio d'Ouro, e logar salubre; distante tres minutos da estação de Maxambomba. Trata-se na mesma, com o dono Gaspar José Soares. 2107

VENDE-SE a Fazenda União, proxima á estação de Mendes. E' excellente para veranistas, possue duas importantes quédas d'agua, rica em terrenos ferteis, abundante em mattos e com novos e confortaveis estabelecimentos; trata-se na rua Campo Alegre n. 40, com Cassildo Kedi. 1602

VENDEM-SE (Tempo é dinheiro) moveis e artigos de colchoaria. Rua Dona Anna Nery 250, casa Santo Onofre ant. 142

VENDE-SE um lote de terreno da frente da chacara n. 313, da rua Dona Anna Nery; trata-se na mesma, das 9 ás 10 da manhã e das 4 ás 6 da tarde. 1453

VENDEM-SE ovos de gallinha, de 28 raças puras, casa Jardim; rua Gonçalves Dias n. 38.

VENDE-SE o remedio externo contra a Coqueluche. E' infallivel. Pedidos á J. Rodrigues de Aguiar. **Posta restante.**

Occasião rara

NOIVOS

ELEGANCIA E CONFORTO

Poucas vezes se depara a occasião de encontrar-se um mobiliario completo, artigo feito de encommenda na conhecida fabrica Tunes: em peroba, canella e jacarandá, tudo em bom estado e por menos da metade do seu custo, os quaes artigos acham-se consignados **A' Exposição**, á **rua 7 de Setembro 195**, e serão vendidos de prompto a quem pretender: junto ou separado:

1 rico dormitorio de peroba, para casal, com espelhos e pinturas, constando de 8 peças bem acabadas.

1 chic sala de jantar em canella, obra bem acabada, constando de 15 peças.

1 rica sala de visitas de jacarandá, com 9 peças estofadas a pellucia e seda, e suas respectivas capas.

1 importante jardineira com gravuras, faiences, espelho e assento extra-estofado.

2 porte bibelots com espelhos, gravuras e faience.

1 importante conversadeira finamente acabada, em jacarandá, com estofo e capa.

2 puffs com estofo e capas.

1 cache-pots com grande vaso de faience.

1 cadeira de balanço com molas americanas.

3 grandes oleados para salão.

1 grande tapete de pellucia, quasi novo, para grande sala.

2 estatuetas Fausto e Margarida.

2 jarrões legitimos Satsuma.

1 superior bilhar formato pequeno, completo.

15 vãos de cortinas, reposteiros de luxo com galerias de chics torneados e diversas peças avulsas

O que tudo custou perto de 8 contos de réis e é vendido por menos da metade do seu custo — **aproveitem a occasião**: tudo se vende junto ou separado e precisa ser liquidado até ao dia 16 ao meio dia, pela retirada de seu proprietario.

A' Exposição

(MARCA REGIST.)

Sete de Setembro 195

— TELEG. 432 —

VENDE-SE o contrato de uma esplendida casa nova e grande, prestando-se admiravelmente para uma fabrica e varejo de cerveja nacional ou cinema ou outro negocio qualquer, em ponto optimo, ainda não explorado por taes negocios; informações com C. Mohr & C., á rua Nova do Ouvidor n. 9, sobrado. 3350

VENDE-SE o bom predio da rua Brito Teixeira n. 19, moderno, com fundos para a rua Carlos Gomes, com muito terreno e não é foreiro; as chaves estão no mesmo e trata-se na rua do Hospicio n. 161, moderno, loja, das 2 ás 5 horas da tarde. 3237

VENDE-SE uma boa casa de quitanda; na rua Vinte e quatro de Maio n. 437, estação do Sampaio. 3238

VENDE-SE, nos suburbios, uma boa casa com tres salas, cinco quartos e outras dependencias, com grande terreno, distante da estação dois minutos, por preço muito razoavel; quem pretender procure informações á travessa do Commercio numero 21. 3270

VESTI os vossos filhos no Paraiso das Creanças, onde se encontra o maior sortimento em costumes, vestidinhos, toucas, chapéos, meias e roupas brancas, r. 7 de Setembro 100, unica casa especial.

VENDEM-SE diariamente, de 1 ás 5, á rua da Alfandega n. 240, 1º andar, ás pessoas que pretenderem comprar ou hypothecar bons predios e terrenos; trata-se com Figueiredo, negocio sério. 1103

FESTAS de Natal, para meninos de 1 a 12 annos, costumes brancos e de cores, de brim, fustão e casemira, meias, roupas brancas, gorros e chapéos: ninguem póde egualar em preços, feitios e qualidades, aos do Paraiso das Creanças, r. 7 de Setembro 100

VENDE-SE uma casa, na rua Francisco Eugenio, S. Christovão, com seis quartos, duas salas, saleta e mais dependencias, com grande jardim ao centro e varanda e terrenos nos fundos; informa-se na rua Visconde de Itauna n. 85, moderno, officinas. 3287

FESTAS de Natal, para meninas de 1 a 12 annos, vestidinhos de cassa, fustão, laise bordada e outros tecidos, meias e roupas brancas, toucas e chapéos enfeitados, ultima novidade, no Paraiso das Creanças, unica casa especial, rua 7 de Setembro n. 100.

VENDE-SE, por 13 contos, na Fabrica das Chitas, um grande chalet; informa-se, por favor, na rua Gonçalves Dias n. 85, com o sr. Campos.

VENDEM-SE terrenos em lotes de 15 metros de frente por 75 de fundos, de 150$ para cima e em prestações de 15$ e 20$ mensaes; no Realengo, com Macedo, 10 minutos da estação.

VENDEM-SE bonitos enxertos de laranjeiras de diversas qualidades, a 1$200 o pé, cento, 100$; fruteiras de conde, a 1$, em Todos os Santos; na rua Salvador Pires n. 40. 3256

VENDE-SE uma casa com 6 lotes de terrenos; ver na estação de Anchieta e trata-se com o sr. Bernardino na Estrada do Engenho Novo. 3229

VENDE-SE, barato, meia mobilia austriaca e um lavatorio de pedra, para agua encanada; na rua do Hospicio n. 222, gabinete.

VENDE-SE: Vinho verde, novo, em barris de 85 litros, a 58$, e de 100 litros, a 64$; vinho do Porto, Valente Costa, a 48$; Villar, a 28$500; Rocha Leão, a 49$; Wermouth francez, Noll, a 26$; genebra Fockin, a 31$; vinho Tres Coroas, Rio Grande, a 34$; tudo com sellos. Rua dos Ourives, 39, moderno, antigo 135, proximo á rua de S. Pedro; telephone 2.295. 2250

VENDE-SE uma boa casa, com duas salas, dois quartos, cozinha e bom quintal, ha ainda um puxado com alguns commodos com muita abundancia de agua, em condições de hygiene, por 4:500$, o motivo desta venda, é o proprietario achar-se doente; trata-se com o proprietario; na rua Marquez de Pombal n. 9.

VENDEM-SE bons predios para renda, sitios e fazendas, e dá-se dinheiro sob hypotheca; na rua da Assembléa n. 58, armazem, Casa Suissa, com o sr. Dart. 2061

VENDE-SE uma casa nova, tem dois quartos, duas salas, cozinha e grande quintal; na rua Joaquim Teixeira n. 5, estação do Rio das Pedras. 2135

VENDE-SE uma divisão de escriptorio, com vidros opacos; na rua Marechal Floriano n. 114, loja. 2108

VENDE-SE uma boa armação envidraçada, com tres corpos, propria para qualquer negocio; na rua Marechal Floriano n. 114, loja. 2109

VENDEM-SE os superiores bombons paulistas e os bombons flor, á Suissa, por atacado e a varejo; no deposito da rua Evaristo da Veiga numero 111. 1162

VENDE-SE um excellente piano Pleyel, bonito e perfeito, um dito Ronisch, um dito Bluthner, por preço modico; 425 rua do Riachuelo, antigo 249. 2090

VENDEM-SE diversas fazendas para lavoura e criação; informações com o commendador Dart, á rua da Assembléa n. 58, armazem da Casa Suissa. 3100

VENDEM-SE sempre bons predios e dá-se dinheiro sob hypotheca; rua da Assembléa numero 58, Casa Suissa, com o sr. Dart. 1123

VENDE, por 2:200$, na estação da Mangueira, um chalet suisso (casa de madeira), com dois quartos, duas salas e cozinha, terreno foreiro, de 12 por 50, todo cercado para criação, paga 10$ mensaes, contrato por escriptura publica, por oito annos, ainda, a casa vale 70$ mensaes, tem agua encanada, com grande caixa, forno para fazer pão, dois fogão e economico, etc., distante 5 minutos da estação e 10 de S. Francisco; trata-se por favor, com o sr. Cesar de Carvalho, no cartorio do tabellião Cruz; á rua do Rosario n. 115. 2131

302 MICHEL MORPHY — COLIBRI, O BOBO DO REI

quer confiar o filho a nenhuma das outras minhas esposas.

Succede tão depressa uma desgraça... e depois, não têm todas ellas ciumes da que deu um herdeiro ao throno?

As almas grandes e desinteressadas como a sua, Juana, são raras no Oriente... e imagino que tambem noutra parte qualquer...

A sombra intigrante a custo dissimulou um relampago de satisfação... um sorriso de triumpho.

E respondeu:

— Mas... aquella mulher da minha terra que falou commigo e a quem levaram desmaiada no dia da festa que Vossa Magestade deu no harem em minha honra... parece-me... creio... que é muito amiga de Amouna?

— E' verdade, foi a sua escrava preferida.

— Antes de ser uma das esposas favoritas de Vossa Magestade.

— Até hoje, esse titulo para ella é puramente nominal.

— Quero crel-o, meu bom senhor, mas do nome ao facto não ha muita distancia, principalmente no seu Oriente de voluptuosidade e de amor...

O que se faz hoje póde fazer-se amanhã, e, como diz um proverbio da minha terra: "O que se adiou não está perdido!"

Mas falamos do pequenino Ismail. A minha conterranea e futura rival não tem por diversos motivos, o ciume que as outras têm por Amouna e pelo principezinho... Não se lhe poderia confiar a creança?... Que diz a isto?

— Juana tem tanta intelligencia como coração!... Vou dar ordens para que deixem sair do harem e andar por todo o parque prohibido ás mulheres, Myriem com o pequenino Ismail.

Hão de vir por certo para este lado, e conto comsigo para velar pelo meu filho com a sua costumada solicitude.

— Hei de velar! disse Juana, que teve nos olhos sombrios um clarão feroz.

Depois de o sultão se retirar, a irmã de leite de Myriem mandou por uma das suas escravas um bilhete a infeliz reclusa do serralho.

Era a resposta á carta supplicante que a esposa de San-Remo lhe dirigira.

Dizia isto:

"Minha querida Myriem

"Fiz tudo o que podia fazer. Solimão, a pedido meu, consente que venhas ao parque reservado, trazendo o pequeno Ismail nos braços. Só tens que passar, como por acaso, por debaixo da Torre do Silencio, cantando uma canção da nossa terra. O prisioneiro por certo ha de deitar a cabeça de fóra da janella do seu carcere. Poderás vêl-o e falar-lhe.

"Tua irmã de leite

Juana

Esta carta, que encobria a mais infame, a mais abominavel das ciladas, pareceu á pobre Myriem um raio de sol nas trevas do seu inferno.

XVI

VISÃO CREPUSCULAR

. . . .

Colibri tinha acabado a sua installação de porteiro, como elle dizia com certa jactancia motejadora, mas o seu inexgotavel bom humor gascão occultava, como se sabe, projectos mais sérios.

O corajoso bobo tinha dito comsigo:

— Até hoje tem-se entrado com muita facilidade pela porta de bronze; agora que eu estou encarregado de prohibir isso, é preciso que, pelo contrario, seja facil a sahida!

Mas pensando nas pezadas difficuldades do seu encargo... livrar Jacques San-Remo e fazer evadir Myriem, exclamava, suspirando:

— Ai! para ter bom resultado, meu pobre Bertrand, era preciso accumular... ser porteiro da Torre do Silencio e ao mesmo tempo do harem! E' muito para um homem só!

Mas voltava-lhe a coragem, nas azas alegres da phantasia e do bom humor.

— Ora! dizia elle, *impossivel* não é palavra. Quem nasceu nas margens do Garonne não se deixa intimidar por umas simples portas, ainda que sejam muitas!...

"Ainda assim, sem querer dizer mal, a terra do meu amavel senhor é fertil em ferrolhos, cadeados e outros processos de fechaduras.

GALOZÊA

FARINHA ALIMENTICIA PARA CONVALESCENTES E CREANÇAS

O erudito professor da Faculdade de Medicina, medico-chefe da Maternidade do Rio de Janeiro, dr. Rodrigues Lima, declara o seguinte sobre esta farinha:

A farinha alimenticia denominada **Galozêa** composta de leite em pó e fecula de milho, é um producto destinado a um grande futuro dentre o grande numero de farinhas alimenticias conhecidas não encontro uma só que possa offerecer as garantias da **Galozêa**, quanto á propriedades nutritivas.

Muitas vezes tenho aconselhado esta preparação em minha clinica, sempre com bom resultado.

Rio, 12 de maio de 1905. (a)—*Dr. Rodrigues Lima.*

Deposito:—Pharmacia e drogaria **Rodrigues**

59 RUA GONÇALVES DIAS 59

VENDE-SE, por 10:000$, livre e desembaraçada, uma esplendida casa de fumos e cigarros com grande freguezia, em optimo ponto. O unico motivo da venda é o dono ter outra occupação e não poder estar á testa do negocio. Facilita-se as condições de traspasse por ser negocio sério; informações com C. Mohr & C., á rua Nova do Ouvidor n. 9, sobrado. 3349

VENDEM-SE por 12 contos de réis, bom predio á rua Souto Carvalho, perto da rua Vinte e Quatro de Maio; informa-se e trata-se na rua da Alfandega n. 249.

VENDE-SE, lindo lote de terreno á rua Dona Maria Eugenia, perto da rua Humaytá, 12 metros por 31; trata-se na rua da Alfandega 249.

VENDEM-SE quatro lotes de terreno, no lindo parque do Hypodromo, com 43 metros de frente por 48 de fundos; informa-se e trata-se á rua da Alfandega n. 249.

VENDEM-SE magnificos lotes de terrenos, em prestações e á vista, faz-se construcções de predios e reconstrucções, na estação de Anchieta, E. F. Central; trata-se no mesmo logar, com o sr. Luiz Costa, de domingo ás quartas-feiras.

VENDE-SE, barato, uma machina de escrever, quasi nova; na papelaria Nunes, á rua da Quitanda n. 61. 3297

VENDE-SE o predio da rua Ferreira Pontes n. 140, moderno, com grande chacara; trata-se com Oscar Vallim, no tabellião Paula e Costa; rua do Hospicio n. 174. 3201

VENDE-SE, por 26:000$, uma casa em Villa Isabel, com seis quartos, duas salas, cosinha, dispensa, tanque, banheiro, varanda, e jardim, o terreno tem 38 metros de frente por 80 de fundos, todo murado, com gradil; 15:000$, uma casa mais, á rua Torres Homem, Villa Isabel; 26:000$, uma casa á rua do Riachuelo; trata-se na rua Gonçalves Dias n. 85, com o Brito. 3196

CARTAS de fiança, para casa e contratos, boas firmas, registradas e reconhecidas; na rua General Camara n. 124, sobrado, fundos. 3213

CINEMA

Em bom local e de muito futuro; vende-se; rua Uruguayana n. 113.

COMPRA-SE um terreno com barracão, até 500$, em qualquer logar dos Suburbios, paga-se em prestações, conforme combinar-se; resposta a Mario, rua da Assembléa n. 85, 1º andar. 3317

JOSE' CAHEN — Rua Silva Jardim n. 3 — Perdeu-se a cautela n. 16.237, desta casa. 3166

CAFE' DO RIO — Vende-se aos seus freguezes café especial, moido, e manteiga mineira, kilo 3$400, dando gratis o sello da Companhia Americana. 980

ESPIRITA SOMNAMBULO—Desvenda com clareza, todos os segredos e mysterios da vida humana, fazendo desapparecer os atrazos, embaraços e rivalidades, por mais difficeis que sejam; trabalhos scientificos e garantidos; das 10 ás 4 da tarde e das 6 ás 8 da noite; rua Visconde de Itaúna 109.

FERRO QUEVENNE — CURA: ANEMIA, FEBRES, DEBILIDADE. O mais activo e mais economico, o unico inalteravel. Exigir o Sello da "Union des Fabricants".

HYDROCELE recente, chronica, ou reproduzida, cura radical, sem operação **cortante**, pelo especialista **dr. Leauldo Ribeiro**, com uma simples applicação do seu processo sem dor nem **febre** e isento de **reproducção** da molestia. Residencia: S. Paulo, Avenida Tiradentes n. 31; o **dr. Ribeiro** chegará a 20 do corrente á esta capital onde demorar-se-á poucos dias.

VENDEU-SE a cautela do Monte de Soccorro n. 8.546. 3244

Gonorrhéas chronicas e recentes — Cura radical pelo processo do **dr. João Abreu**. Rua do Hospicio 25. Das 9 ás 11 e da 1 ás 4.

Arados OLIVER

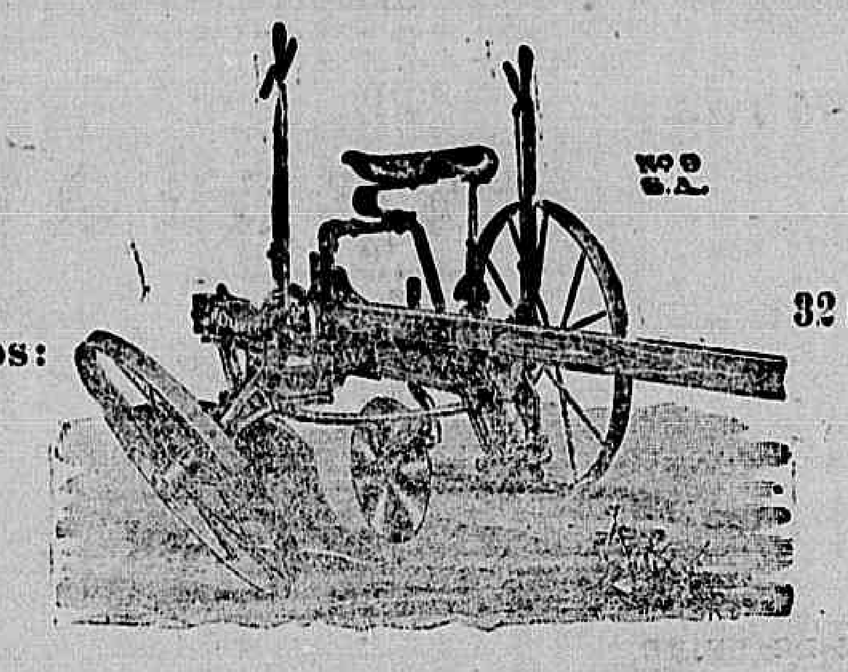

Premios obtidos: 32 medalhas de OURO

UNICOS DEPOSITARIOS

S. PAULO — CAIXA 79 — **HASENCLEVER & C.** — RIO DE JANEIRO — CAIXA 745

CALÇADO DADO Sapatos pretos para senhoras, a 4$ e 4$500; sapatos amarellos, para senhoras, a 5$ e 6.000; sapatos de lona, todas as cores, para homens e senhoras, a 2$500, 3$, 3$500, 4$, 4$500 e 5$000; botinas de bezerro para homens, 4$500 e 5$; calçado para creanças, de 1.500 para cima; ditos de pellica italiana, para homens, a 7$500 e 8$000; **borzeguins do bezerro «Americanos», para collegio obra feita á mão, impermeavel, a 5$500.** A pessoa que apresentar este annuncio em nossa casa tem direito ao abatimento de 10 ojo.

120 A—AVENIDA PASSOS—120 A

CARLOS GRAEFF — Casa Guiomar (A que tem um macaco á porta).

OS MELHORES E MAIS APRECIADOS

PHOSPHOROS

de páo e de cêra são incontestavelmente os da

MARCA OLHO

premiados com Grande Premio na Exposição de Milão de 1906 e Exposição Nacional de 1908

COMPANHIA FIAT LUX

ESCRIPTORIO: RUA DOS OURIVES 127

AOS RHEUMATICOS

UMA CURA ADMIRAVEL!!!

Rheumatismo gottosó

A carta que se segue dispensa qualquer commentario.

Illmo. sr. dr. Sanden

E' com muito prazer que respondo á sua carta do 1º do corrente, e cumpre-me affirmar que o seu apparelho é digno de ser usado pelas pessoas que soffrerem como eu soffria desde a minha infancia, pois padecia da terrivel molestia RHEUMATISMO GOTTOSO.

Tomei muitos remedios e nada consegui, sendo por fim aconselhado por um medico a usar o seu Cinturão Electrico n. 8, e em tres mezes de uso do mesmo, estou, posso dizer, bom.

Póde fazer o uso que quizer desta carta.

Do ador. e crdo. agdo.

Raphael Rodrigues

Praia do Cajú n. 21 F, antigo. Nesta

Quando um tratamento é objecto de tantos elogios e de semelhantes attestados, deve forçosamente possuir grandes virtudes.

Ha cerca de 40 annos que o dr. Sanden recebe cartas identicas ás duas acima e durante os ultimos oito annos que o povo brasileiro tem se aproveitado dos grandes beneficios do seu maravilhoso invento.

Si soffreis desta ou de qualquer outra molestia, seria conveniente que vos procurasseis informar sobre este tratamento, **todas as informações e experiencias são gratis.**

Si não vos for possivel vir pessoalmente mandae o vosso nome e residencia e pela volta do Correio recebereis, LIVRE DE QUALQUER DESPESA, dois folhetos descriptivos do tratamento.

DR. M. T. SANDEN — Rio de Janeiro

Largo da Carioca 17, 1º andar

Agencia em S. Paulo — Rua S. Bento n. 33-A, 1º andar

INFORMAÇÕES GRATIS das 9 da manhã ás 6 da tarde
Domingos das 9 da manhã ás 2 da tarde.

JATAHY PRADO

O REI DOS REMEDIOS BRASILEIROS — Depositarios: ARAUJO FREITAS & C.

Geral acceitação

Uma gentil e innocente filhinha do sr. Joaquim X. Baptista, residente na rua d. Marciana n. 15, curou-se de COQUELUCHE com dois vidros de

XAROPE DE ALCATRÃO E JATAHY

do pharmaceutico Honorio do Prado.

PENSÃO familiar, 50$ mensaes, comidas bem preparadas e fornece-se a domicilio; na rua Dr. Corrêa Dutra n. 46, loja.

MOVEIS — Concertam-se, lustram-se e empalham-se cadeiras, preços baratos; na officina de marcenaria; rua Visconde de Sapucahy n. 107. 3305

CAFE' e matte com uma bonita chicara, kilo 3$000, biscoitos seccos, kilo 1$; Matte, 1$500; manteiga mineira, kilo 3$; peregrino do Rio Grande, kilo 1$800; recebido, barrigas, marmellada kilo 1$; rua da Saude n. 1; marmellada, kilo 1$800. Rua do Sacramento n. 15, antigo. 3307

CINEMATOGRAPHO — Uma maestrina deseja collocar-se num cinematographo para tocar de dia ou de noite, só no ratio de entrada, ordenado modesto; para tratar na rua Santos Rodrigues n. 25, avenida, casa n. 7, Estacio. Mme. Elisa Pará. 3333

E. SAMUEL HOFFMANN — Perdeu-se a cautela n. 13.400. 3247

COMPRAM-SE predios bem localisados e empreste-se dinheiro sobre os mesmos; tratar na rua Gonçalves Dias n. 85, com o Brito. 3197

BRONCHITES e tosse, curam-se com o xarope de peitoraes creosotado. Deposito: Dias Pinheiro de Março n. 10, Drogaria Carvalho e rua da Assembléa n. 34, Silva Granado. 3342

PENSÃO de casa de familia, á meza ou a domicilio, á precos modicos; na rua dos Ourives n. 187, moderno 185. 3312

CONAMBULA ORIENTAL, lendo por meio de espelhos crystallizados, tratando de qualquer molestia por mais difficil que seja; da vida; consultas das 9 da manhã ás 10 da noite; rua do Bomjardim n. 139, antigo travessa do mesmo nome. 3318

CASAMENTOS — Preparam-se os papeis, no civil e religioso, por 20$, em 24 horas, e sem certidão; na rua General Camara n. 124, sobrado, fundos. 3212

PILULAS DO DR. C. NOVAES

MEDALHA DE OURO — EXPOSIÇÃO NACIONAL DE 1908

Puramente vegetaes, purgativas e anti-biliosas

NÃO EXIGEM DIETA

Cura radical dos inflammações do figado e baço, seccões, maleitas, febres intermittentes e palustres, dyspepsia, ictericia, etc. etc.

A' venda em todas as pharmacias e drogarias e no deposito geral Stallard de Azevedo & C. — Rua de S. Pedro n. 82, sobrado.

CURA DA FEBRE APHTOSA

Garante-se a cura desta peste, em 3 dias, com a TINTURA DE APHTALINA — Preparado vegetal de

LUIZ NOBREGA

Depositarios: Dias Garcia & C., rua General Camara 41 e 43.

VINHO DE MORIDE

O Vinho de Moride feito com plantas marinhas, é a unica preparação contendo todo combinado tal como existe nas plantas marinhas o iodo e o oleo de figado de bacalhau. E' o mais poderoso depurativo conhecido para o lymphatismo, rachitismo, escrophulas, etc. [illegible]

PHARMACIA HOMŒOPATHICA DE Adolpho Vasconcellos

27 rua da Quitanda 27

Casas filiaes:

39, Rua Engenho de Dentro, 39 — Estação do Engenho de Dentro.

20, Rua Voluntarios da Patria, 20 — Botafogo.

1, Rua Assis Carneiro, 1 — Piedade.

Em todas as minhas casas vendem-se vidros de 500 réis a 1$000.

Depositarios da CESALPINIA OPODELDOCH — o mais importante preparado para curar rheumatismo, nevralgias, infecções e dores em geral, privelegiado pelo governo e licenciado pela Directoria Geral de Saude Publica, medicamento indispensavel em casa de familia, de uso externo. Preço de um vidro.......... 2$000 337

PERDEU-SE a cautela n. 6.517, da casa R. Cerqueira & C., rua Luiz de Camões n. 31. 3300

CARTÕES de Boas Festas, desde 500 réis a duzia; na Papelaria Iris, á rua Visconde do Rio Branco n. 51. 3309

BOA ocasião — Uma senhora viuva, com cinco filhos, tendo a mais velha 7 annos e dous menores, implora aos bons corações uma esmola para dar de comer aos inocentes filhinhos. Quem dirigir, por favor, ao escriptorio desta folha.

ALMOÇO ou jantar a 800 réis, com vinho 1$000; pensão, mez 60$000, agua, servidos em carro; Rua Sete de Setembro n. 235, proximo á praça Tiradentes, manda-se pensão a domicilio.

AGUA SULFATADA MARAVILHOSA

O SOBERANO DOS REMEDIOS PARA OS OLHOS

Manipulado pelo Pharmaceutico L. NORONHA. Approvado pela Directoria de Saude Publica do Rio de Janeiro.

Unico premiado na Exposição Nacional de 1908

E' aconselhado a todos cujo trabalho é de excessiva applicação da vista, assim os escriptores, revisores, typographos, gravadores, aos que estudam etc., em quem a vista vai faltando; podem empregal-a como preventivo especifico. As pessoas que viajam nas Estradas de Ferro devem trazel-o, porque cura depressa as inflammações produzidas pelo pó e carvão. As senhoras e senhoritas devem tel-o em seus toilettes, pois nelle tem um grande auxiliar, poderoso e discreto para tornar os olhos bellos e dar vivacidade ao olhar e as palpebras.

Torna os olhos claros
Torna os olhos brilhantes
Cura lacrimejamento
Cura as purgações chronicas
Cura os olhos congestionados
Cura a dôr dos olhos
Cura o comichão dos olhos
Cura a fraqueza da vista
Restaura os olhos piscados
Fortalece olhos cançados, avigora-os
Cura casos nas palpebras
Cura as ulceras dos olhos
Cura as granulações das palpebras
Cura as dores nevralgicas dos olhos
Tira as manchas dos olhos
Cura as doenças dos olhos das crianças
Tira bellidos dos olhos
Cura purgações purulentas
Cura o trachoma

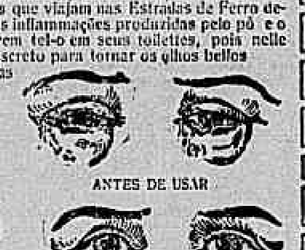

ANTES DE USAR

DEPOIS DE USAR

Dá vista a quem não tem

Cura a difficuldade em fixar objectos brilhantes e a luz intensa.

E' o verdadeiro restaurador da vista; pessoas que usavam oculos estão abandonando-os com este poderoso remedio. Todos o devem ter em suas casas, não só com preservativo, mas como remedio seguro para todas as infecções e doenças de olhos.

Vende-se em todas as Drogarias e Pharmacias do Brazil.

ACTOS FUNEBRES

Oswaldo do Valle Paiva

Aurea de Paula Fonseca Paiva e seus filhos, Felicissimo Valle de Paiva, suas filhas e filhos, Amelia Souza de Paiva Fonseca, suas filhas, pae, filho, genro, irmão e cunhado, OSWALDO DO VALLE PAIVA, que a missa de trigesimo dia, que por sua alma, mandam rezar, hoje, quarta-feira, 15 do corrente, ás 9 1/2 horas, na egreja de S.S. Sacramento.

Dr. Henrique Teixeira Alves

1º ANNIVERSARIO

Amelia Bastos Teixeira Alves e seus parentes, convidam ás pessoas de sua amizade para assistirem a missa do 1º anniversario do fallecimento de seu inolvidavel esposo, filho e parente, HENRIQUE TEIXEIRA ALVES, que se rezará, hoje, ás 9 horas, na egreja de S. Francisco de Paula, confessando-se, desde já, immensamente agradecidos. 3.318

Eduardo C. Xuxú

Luiz Genesio Gomes, Joaquina da Silveira Gomes, Samuel Gomes e Eugenia Gomes, convidam os seus parentes e amigos para assistirem a missa de 30º dia, por alma de EDUARDO C. XUXU, que será rezada, hoje, ás 9 horas, na egreja de S. Francisco de Paula. Agradecem desde já, penhorados. 3.317

Conselheiro Dr. Saturnino Soares de Meirelles

Serão rezadas missas por alma do CONSELHEIRO MEIRELLES,—o pae da pobreza,—amanhã, quinta-feira, 16 do corrente, ás 9 1/2 horas, nos altares lateraes da egreja de S. Francisco de Paula.

Conselheiro dr. Saturnino Soares de Meirelles

A familia do CONSELHEIRO MEIRELLES, penhoradissima, participa aos amigos que a missa de 7º dia do passamento de seu pranteado chefe, celebrar-se-á, amanhã, quinta-feira, 16 do corrente, ás 9 1/2 horas, no altar-mór da egreja de S. Francisco de Paula. 3.303

D. Maria Thereza de Castro Barcellos

Antonio de Castro Barcellos, cunhado e filhos (ausentes), dr. Antonio Pinto e senhora, dr. Eugenio de Moraes, senhora e filhos (ausentes), dr. João Maria Nunes Perestello, senhora e filhos (ausentes), d. Beatriz de Castro Barcellos, João Baptista de Castro Barcellos, aspirante Christovão de Castro Barcellos e d. Thereza C. de Castro Nunes, agradecem ás pessoas que acompanharam os restos mortaes de sua pranteada mãe, sogra, avó, irmã e tia—D. MARIA THEREZA DE CASTRO BARCELLOS—e convidam, de novo, ás pessoas de sua amizade para assistirem ás missas de 7º dia que, para eterno descanso de sua alma, mandam celebrar, amanhã, quinta-feira, 16 do corrente, ás 8 horas, na egreja de S. Joaquim, freguezia do Espirito Santo, e, ás 10 horas, na egreja de S. Francisco de Paula. 3.331

Gracioza Rosa da Conceição

Os seus filhos fazem celebrar uma missa, por alma de sua sempre lembrada mãe, avó e sogra, GRACIOZA ROSA DA CONCEIÇÃO no sabbado, 18 do corrente, ás 9 horas, na matriz de Santa Rita. 3.343

TALQUINA

Branca, Rosea e Creme **Medicinal, caixa 2$000**—Extra-caixa 4$000. O pó de toillette que supplanta por sua efficacia, perfume e economia, todos os preparados para a pelle. O attestado unico e incontestavel, é o de todas as pessoas que usam, quer como o especifico real das espinhas, rugas, cravos, pannos, manchas, assaduras, brotoejas, etc., quer como pó de toillete, onde não encontra competidor, entre os melhores pós de arroz e pretensos succedaneos. **Não se illudam.** A Talquina **é um pó** delicioso sómente perfumado, de inteira inoffensividade, anti-septico positivo e effeitos reaes. Não aceitar, a bem da belleza da pelle, as imitações ou substituições, somente **vantajosas aos vendedores.** Amostras gratis, pelo Correio 500 réis para o porte, na Fabrica Manufactora de Talquina; Rua Haddock Lobo n. 204. Telephone 3.130.

Em todas as perfumarias, pharmacias e drogarias.

ANTES de comprar o remedio aconselhado exija o preço da drogaria André, á rua Sete de Setembro n. 11.

DR. Q. ARTIN PINTO consultas na pharmacia Santa Maria, rua Barão de Mesquita n. 367.

QUEM desejar ver-se livre de todos os males da vida, saber o passado e o futuro, tratar de feitiços e todas as doenças, obter o que desejar, por mais difficil que seja; na rua Padre Lapa n. 9, estação Dr. Frontin. 3261

UMA MARCHA TRIUMPHAL tem feito por todo o Brasil o meu incomparavel *Tonico Caramurú*, regenerador do cabello e exterminador da caspa. R. Kanitz; rua Sete de Setembro n. 127.

Por ser seu uso **no banho** deliciosamente refrigerante, recommenda-se nas brotoejas, assadura, empigens, caspas, o **Sabonete Mentholado** de R. Kanitz, rua 7 de Setembro n. 127.

CURSO DE MADUREZA para qualquer Escola Madureza geral, 60$, pharmacia e odontologia 50$, professor Maurell; á praça Tiradentes 35. 725

ROUPAS de brim já molhado, para homens, rapazes e meninos; A' La Ville de Paris, rua dos Ourives n. 35, antigo 87, esquina da rua do Hospicio, telephone 1.331.

DENTISTA. Dr. C. de Figueiredo, trabalhos pelos processos americanos, especialidade em extracções completamente sem dôr; aurificações, corôas de ouro, pivots, dentaduras sem chapa Bridge Work. Preços razoaveis, aceita-se pagamento em prestações. Tendo installado a electricidade, dará consultas das 8 ás 5 da tarde e das 6 ás 9 da noite, rua do Hospicio n. 222, esquina da avenida Passos.

EM casa de familia, particular, toma-se roupa para lavar e engommar, com perfeição, de familia, moços do commercio, pensão e barbeiro; preço razoavel, attende-se a chamados á rua Machado Coelho n. 166, sobrado. Estacio. 2257

NA rua do Livramento n. 115, 1º andar, tem um somnambulo spirita e cartomante verdadeiro, advinhador e curador de todo e qualquer atrazo da vida, faz casamentos e faz augmentar todo o negocio commercial, cura a tisica, loucura, embriaguez e impotencia, furor uterino, retira mãos espiritos e mãos olhos. 1198

TIJUCA — Alto da Boa Vista — Precisa-se de um quarto mobilado, limpo e arejado, em casa de pensão ou particular, que dê café pela manhã; Exige-se casa decente e bem frequentada. Carta com as condições e o preço, para J. A. M., á rua Corrêa Dutra n. 55 actual. 2257
n. 109. — Espirita somnambulo. 1218

DOENTE — tratamento — Recebe-se um ou uma, cujos cuidados serão confiados á pessoa pratica e paciente, [illegible] familia, optima chacara, agua nascente, [illegible] lado, se quizer; cartas a P. F. P., neste jornal. Molestia não contagiosa.

AVISO aos meus consultantes e clientes, a minha nova residencia, á rua Visconde de Itauna

The Public sales of American Company

BRINDES DIARIOS E GRATIS

Systema economico, não percam tempo—comprem n'A EXPOSIÇÃO repartição diaria dos lucros—sem augmento de preço

Casa séria—marca registrada

195 Rua Sete de Setembro 195

RHEUMATICOS E GOTTOSOS

Na Europa não se toma outro remedio para curar os casos mais tenazes de arthritismo, rheumatismo chronico, gotta ou lumbago do que o **Licor de Colchicina Salicylato de Hopkinson,** approvado e licenciado pela exma. directoria geral da Saude Publica. Este maravilhoso preparado causou muito interesse durante o ultimo Congresso do British Medical Association. Numerosos certificados de pessoas curadas continuam a ser enviados aos fabricantes. Encontra-se á venda nas principaes drogarias e pharmacias, ou com os proprietarios e unicos fabricantes, os srs. Buiss Brothers & Stevenson Ltd Jewry Street, Londres E. C. e Walter Brothers & C., á rua da Quitanda n. 111.

Dentista Dr. Firmino de Oliveira — Especialista em collocação de dentes artificiaes e trabalhos a ouro, colloca dentes sem chapa. Operações sem dor a preços Modicos.

Acceita-se pagamentos em prestações mensaes. Consultas das 7 horas da manhã ás 6 da tarde, aos domingos até ás 2 horas. Rua Sete de Setembro 112. Proximo á rua Gonçalves Dias. 3253

PENSÃO FAMILIAR de tratamento, recebe pensionistas e fornece a domicilio, feita com todo o asseio; na rua Duque de Saxe n. 31, antigo, proximo á rua de S. Christovão. 148

STICHEL pianos modernissimos são o maispreferidos, pela sua sonoridade e durabilidade. Vendem-se a dinheiro á vista ou a prestações e trocam-se por usados. Tambem temos de outros autores a preços sem competidor; aluga-se, concerta-se e afina-se na casa Freitas, á rua Archias Cordeiro n. 7, moderno, Engenho Novo. 605

A INFELIZ MAE Maria Silveira, com um filho de 2 annos, fraca e não tendo recurso algum nem para o alimento necessario de seu filho doente, pede á caridade publica uma esmola.

PERDERAM-SE as apolices da divida publica, do valor nominal de 1:000$, cada uma, de ns.: 158.614 e 158.615, pertencentes a Eleuteria e ns.: 158.616 e 158.617, pertencentes a Odorica, todas da emissão de 1859 e legadas ás mesmas Eleuteria e Oderica, pelo commendador Antonio do Rego Pontes.

CASAMENTOS e naturalisações; o trato dos papeis, convém a todos, só na Indicadora; rua do Hospicio n. [illegible]. 818

ECZEMAS cura-se com a pomada antiherpetica Santa Maria. Rua Barão de Mesquita, 367 pharmacia.

PERNA QUASI DECEPADA

Dois annos de torturas!

A senhorita Augusta Krolow, de 17 annos, soffria de ulceras syphiliticas na perna direita ha 2 annos, quando desesperada pediu a seu pae, Franz Krolow, para usar o **Elixir de Nogueira** do pharmaceutico chimico Silveira, ficando curada com poucos frascos.

Esta declaração está com a firma reconhecida.

Vende-se nas boas pharmacias e drogarias desta cidade.

PORTUGUEZ e francez — Ensino pratico das duas linguas; ensino pratico da lingua franceza pelo methodo Berlitz. Preços muito modicos; rua Theophilo Ottoni n. 40, 1º andar.

PENSÃO de casa de familia, a 60$ e a 50$; na rua da Prainha n. 13, sobrado. 3332

MADUREZA — Preparam-se alumnos para a matricula, nas escolas de Medicina, Direito, Naval, etc.; na rua do Rosario n. 172, 1º andar.

13$000, um lindo apparelho para *toilette,* com 6 peças, dourado e pintura fina, colheres para sopa, de alluminio, duzia, 4$500; no grande barateiro da rua Senador Euzebio n. 160, praça Onze de Junho, porta larga. 1063

ENFERMEIRAS — Offerece-se para as exmas. familias, tambem acompanha os doentes em viagem; na rua Christovão Colombo n. 25, Cattete. 933

DR. ALMEIDA PIRES consultas gratis na pharmacia Santa Maria, rua Barão de Mesquita 367, das 9 ás 10.

ALUGAM-SE costumes de cazacas na rua do Ouvidor, 149—Alfaiataria Pagliaro. 903

55$000, um lindo e fino apparelho para jantar, com 62 peças, meia porcellana, com dourado e pintura; pratos de granito, trigo, duzia, 3$500; copos, sem pé, duzia, 2$; talheres americanos, duzia, 8$, 8$500, 9$500; no grande barateiro da rua Senador Euzebio n. 160, praça Onze de Junho. 1060

PERDERAM-SE as apolices da Divida Publica, do valor nominal de 1:000$, cada uma, de numeros 36.250 e 36.251, pertencentes a Eugenia Francisca de Araujo, ambas da emissão de 1846, legadas á mesma Eugenia por Francisca de Paula Barbosa da Silva. 1048

25$000, um fino apparelho para chá e café, 34 peças, com dourado e rica pintura; no grande barateiro da rua Senador Euzebio n. 160, praça Onze de Junho, porta larga. 1062

Estomago — Em qualquer molestia do estomago e intestinos, vale a pena experimentar o TRIDIGESTIVO CRUZ. Vende-se na Pharmacia Cruz, á rua do Livramento n. 70, largo do Capim n. 55 e Hospicio n. 3, vidro 2$500, nas boas pharmacias e drogarias.

A. RIST — TELEPHONE 455 — ADEGA DE MELHORES VINHOS RIO-GRANDENSES — SETE DE SETEMBRO 77

Pellada, alopécia — Quéda dos cabellos, barba, sobrancelhas, calvice precoce, caspa, seborrhéa, tryco phicia e todas as molestias parasitarias do couro cabelludo e da barba curam-se completamente com o PILOGENIO, verdadeiro regenerador que fortifica e estimula os folliculos pilosos, faz brotar infallivelmente os cabellos, dando-lhes opulencia brilho e vigor e extinguindo totalmente os parasitas. Deposito geral: Drogaria Giffoni, á rua Primeiro de Março n. 9; e nos Estados nas boas pharmacias, drogarias e perfumarias

22$000, um apparelho para toilette, com 7 peças, dourado, pintura e ramagens; panellas de ferro clarck, para cozinha, kilo 1$900; compoteiras, côres diversas par 5$500; no grande barateiro da rua Senador Euzebio n. 160, praça Onze de Junho, porta larga. 1061

ARADOS

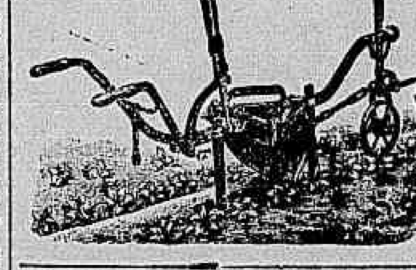

Cultivadores, semeadores de todos os systemas e para todas as culturas

Grande sortimento moderno ao alcance de qualquer agricultor

ARENS & C.

20—AVENIDA CENTRAL—20
Rio de Janeiro

[illegible] **DO COMMERCIO — 24**
S. Paulo

OLEO DE CAPIVARA

EMULSÃO DE CYTOGENOL E OLEO DE CAPIVARA
CAPSULAS DE OLEO DE CAPIVARA PURO
CAPSULAS CREOSOTADAS DE OLEO DE CAPIVARA
CAPSULAS DE CYTOGENOL E OLEO DE CAPIVARA

São os unicos medicamentos que curam a tuberculose

Seus effeitos são tambem maravilhosos na **asthma, bronchites chronicas, bronchites asthmaticas, anemia, impaludismo, diabetes** e todas as molestias dos orgãos respiratorios. Empregado com reaes vantagens nos casos em que é indicado, é um reconstituinte energico.

Pesai-vos antes de fazer uso da **emulsão** e, tempos depois de usal-a, observareis o augmento de peso e a volta das forças perdidas.

A venda em todas as drogarias e pharmacias do Brasil e no deposito geral.

Rua da Alfandega n. 212 — Pharmacia N. S. Auxiliadora

Para evitar as falsificações e imitações grosseiras que são sempre prejudiciaes aos doentes, exijam os preparados de Medeiros Gomes, cuja marca registrada é uma **Capivara** e são os legitimos preparados de OLEO DE CAPIVARA — **Preço do frasco 4$000** — **Preço da duzia 42$000**

IMPOTENCIA — Cura-se com as garrafas de catuába, remedio vegetal, vindo do sertão do Ceará; encontra-se na rua do Proposito n. 28.

Clubs de Zonophones e Discos Modelos com rubis a agulhas e saphiras! Vantajosas condições para reclame. Pedir prospectos a Faulhaber & C. Rua General Pedra 169.

SENHORA de origem allemã, viuva, offerece-se para casa de familia, corta, cose e presta-se a todos os serviços domesticos, pois dispõe de pratica e boas referencias, póde acompanhar para fóra da capital; cartas para este jornal, a B. L.

SOCIO — Acceita-se um, com 2:000$, para negocio antigo, limpo especial, dando retiradas mensaes de 200$ e lucro annual de 50 o/o sobre o capital; cartas nesta folha a O. O.

BOM negocio — Precisa-se de negociantes para darem cartas de fiança, de casas, a bons inquilinos. Lucro mensal 2:000$; cartas neste jornal a Z. Z.

Senhora seria

Offerece-se uma, de toda confiança, para casa de familia, dando abono de sua conducta, para serviços leves; cartas para este escriptorio a C. C.

COMPRA-SE um predio para negocio, bem localisado para renda, offertas á rua da Alfandega n. 133, sobrado, com A. Nunes. 3300

COMMODOS — Em casa de familia, aluga-se uma sala de frente e um quarto, proprios para um casal de tratamento ou cavalheiros distinctos, com ou sem pensão; na rua do Lavradio n. 127.

PROFESSOR MAURELL Mathematica e sciencias physico chimico, naturaes **á praça Tiradentes 35.** 35

TACHYGRAPHIA — Methodo facilimo por A. Albuquerque, para se aprender em poucas lições e sem mestre; livraria Azevedo, rua Uruguayana n. 49 2440

Cautelas DO MONTE DE SOCCORRO

Compram-se por bom preço; na travessa da Barreira, 3.

Eu, dr. Francisco Campello, medico pela Faculdade do Rio de Janeiro, commissario de hygiene ex-presidente da Sociedade de Medicina e Cirurgia do Rio de Janeiro, membro correspondente da Sociedade Medica de Santiago e do Atheneu de Valparaiso.

Attesto que tenho usado em minha clinica, sempre com bons resultados nas bronchites, do **Xarope de Grindelia Composto,** preparado pelo pharmaceutico Samuel de Macedo Soares, e tambem do **Myosthenio,** em casos de chloro-anemia, em que não obtive resultado com outras preparações.

DR. FRANCISCO CAMPELLO

Pedir sempre: **Xarope de Grindelia Composto** porque é o que cura. Encontra-se em S. Paulo na **Pharmacia Aurora,** rua Aurora 87 e no Rio á rua dos Andradas 35. Um [illegible] pelo Correio 3$000.

MANAH

A MELHOR FARINHA ALIMENTICIA

Premiada na Exposição Internacional de Hygiene

A analyse n. 62.538 do Laboratorio Nacional declara que este alimento não contém substancias nocivas. Recommendado pela illustre classe medica. — A' venda em todas as casas de 1ª ordem.

Valiosa opinião: «Com prazer certifico que tendo conscienciosamente empregado não só no «Dispensario Moncorvo», como em minha clinica civil, a farinha alimenticia **Manah** de fabrico nacional, pude assegurar-me tratar-se de um producto da maior utilidade na alimentação das creanças maiores de 6 a 8 mezes, accrescendo a circumstancia que a farinha **Manah** ao lado da perfeita tolerancia por parte do apparelho digestivo, é ingerida com satisfação pel s creancinhas, graças ao seu sabor agradavel. Passo o presente certificado para os seus devidos effeitos. Rio de Janeiro, 2 de Janeiro de 1909.—*Moncorvo Filho.*

Depositarios geraes: J. D. do Valle & C. — Rua General Camara n. 93—Rio de Janeiro

MANAH

TRANSITOS E NIVEIS

de Gurley, de typos novos e todos os instrumentos necessarios aos trabalhos de campo e desenho, dos melhores fabricantes; estojos e papeis para desenho, para calcar e photographico.

Remettem-se catalogos e executam-se pedidos do interior.

Fonseca Machado & Irmão

143— RUA DA QUITANDA — 143

OURO

prata, brilhantes, cautellas do Monte de Soccorro e joias usadas, compram-se e pagam-se bem, na rua Sete de Setembro n. 215.

Banco Hypothecario do Brasil

Capital—8.000:000$000

Caixa economica

Emprestimo sob penhores de joias, pedras preciosas, etc. a juro de 9 % ao anno Dec. n. 1.036 B de 14 de novembro de 1890

Rua 1º de Março n. 51

RIO DE JANEIRO

Leilão de penhores

EM 16 DE DEZEMBRO

L. GONTHIER & COMP.

HENRY & ARMANDO

successores

CASA FUNDADA EM 1867

3 — Rua Luiz de Camões — 3

Os srs. mutuarios podem reformar ou resgatar as suas cautelas até á vespera desse dia.

LEILÃO DE PENHORES

PEREIRA GUIMARÃES

Em liquidação

Previne-se aos mutuarios que se effectuará no dia 24 do corrente, o ultimo leilão para liquidação final dos penhores e cauções.

137, Avenida Central, 137

Das 12 ás 4 horas da tarde

COSTUREIRAS

Precisam-se boas saieteiras e corpinheiras, na casa Marcellino, rua da Quitanda, 106.

A Internacional

Acceita agentes nesta capital e em todas as cidades do Brasil

Para informações dirijam-se á séde social á Avenida Central ns. 169 e 171.

Grande Hotel Palmeiras

Estação de Palmeiras - E. F. Central do Brasil

A' 1 hora e 40 minutos de viagem da Capital Federal, com a qual está em communicação por 6 trens diarios.

Succursal da Pensão «Amazonia» a melhor hospedagem do Rio de Janeiro para cavalheiros e familias de tratamento.

O Grande Hotel «Palmeiras» deve ser preferido pelos srs. veranistas, não só pela reconhecida salubridade do clima do local como pela belleza do panorama que nelle se desfructa.

Tratamento de 1ª ordem, magnificos passeios pelas florestas e esplendida agua nascente, a qual pelas suas virtudes no combatimento das molestias do estomago, já se tornou conhecida pela denominação de AGUA — SANTA.

As pessoas que desejarem commodos no Grande Hotel «Palmeiras» poderão dirigir os seus pedidos para a Pensão «Amazonia» — Rua Marquez de Abrantes n. 192, A

FRANKLIN DUTRA

THE BRITISH BANK OF SOUTH AMERICA, LIMITED

CAPITAL SUBSCRIPTO, 65.000 ACÇÕES DE LB. 20 CADA UMA

Com poderes de augmentar £b. 1.300.000

Capital realizado....	lb.	650.000
Fundo de reserva...	lb.	600.000

Casa Matriz, 2 Moorgate Street, London E. C.

Casa Filial no Rio de Janeiro, rua do Hospicio n. 1

Com filiaes na Bahia, S. Paulo, Buenos Aires, Montevidéo, Rosario de Santa Fé é correspondentes em todas as cidades principaes do Brasil.

Saca sobre Caixa Matriz, Banqueiros, Filiaes e todas as cidades principaes da Europa, Brasil, Rio da Prata, Austria, Canadá, Nova Zelandia, Chile, Beyrout, Africa do Sul, etc.

Emitte cartas de credito negociaveis em todo o mundo.

Encarrega-se da compra e venda de titulos, cobrança de dividendos, emissão de Cartas de Credito, desconto e cobranças de letras de cambio e da praça, coupons e titulos amortizados, pagamentos telegraphicos e todo e qualquer negocio legitimo bancario.

Recebe deposito com juros a prazo fixo e com aviso:

3 mezes a............	3 1/2 0/0	ao anno
6 » »............	4 0/0	» »
12 » »............	5 0/0	» »

Paga juros em conta corrente.

As condições devem ser combinadas na séde do Banco.

Conta corrente com Limite

O Banco abrirá estas contas desde a quantia de 50$ até 10:000$, ficando o juro de 4 % ao anno, funccionando esta Secção das 8 horas da manhã ás 6 da tarde.

JUVENTUDE

Alexandre premiada com medalha de ouro na Exposição Nacional de 1908. ... unico tonico que, não tendo nitrato de prata, faz com que os cabellos brancos voltem á cor primitiva e não queime a pelle.

A Juventude tem merecido os melhores louvores das pessoas que a conservação do cabello. O grande consumo e grande numero de attestados que possuimos attestam a sua efficacia. A Juventude é um dos melhores tonicos para desenvolver o crescimento do cabello tornando-o abundante e macio.

A caspa é uma das maiores causas da calvicie, a Juventude ... Drogaria Mattos, rua Sete de Setembro 81, Casa Cirio, Ouvidor 183, Perfumaria Nunes, rua do Theatro 25. Em S. Paulo, Baruel & C.

OVOS

De gallinhas importadas da Inglaterra, das raças Plymouth Rock, Orpington amarellas, pretas e brancas e Wiandotte brancas e pratendas, a 15$000 a duzia. A creação póde ser vista. Informações com João Dalo, 19; 1 andar, rua da Candelaria, antigo 5.

No grande deposito do calçado **ROCHA** DE S. PAULO

Preços da Fabrica

CASA SAMARITANA

AVENIDA CENTRAL, 89

Polias

Vende-se dois jogos de polias em perfeito estado. Trata-se no escriptorio desta folha.

PRIVILEGIOS

Leclerc & C., successores de Jules Géraud, Leclerc & C.

Rua do Rosario n. 156

ANTIGO 116

RIO DE JANEIRO

encarregam-se de obter patentes de invenção no Brasil e no estrangeiro

VITRAUX

Para vidros, grande variedade em desenhos novos por preços baratissimos, só na rua Carioca n. 37. 1699

M. F.

LILAZ

BANCO DO MINHO

O MAIS ANTIGO DA PROVINCIA DO MINHO

Agentes: JOSÉ SILVA & COMP.

Saques Rua S. Pedro, esquina da rua da Quitanda

Sobre Portugal, Ilhas, Hespanha e Italia

Os saques são todos pagos á **VISTA** e as letras são dadas aos tomadores **IMMEDIATAMENTE**.

A NOVA FIGURA RISONHA

ZONOFONES E CHAPAS

104 -- RUA DOS OURIVES -- 104

RECEBEU

5.000 CHAPAS ODEON, ultimas novidades em bandas, orchestras, fados e canções portuguezas, francezas e italianas, etc.

PILULAS DE CAFERANA

ABREU SOBRINHO

CURAM

Sezões-Maleitas

Febres palustres

Intermittentes

Nevralgias

Muito cuidado com as falsificações e imitações

Unicos depositarios, Bragança Cid & C.—rua do Hospicio, 9.

Gonorrhéa

20 annos de triumpho!... Milhares de curas!

CURA RADICAL EM 6 DIAS

A Injecção Palmeir, é o medicamento mais conhecido para o tratamento da gonorrhéa, por mais chronica ou aguda que seja: desapparece com o uso de um só vidro, evita o estreitamento e não produz a menor dor. A' venda em todas as pharmacias e drogarias. Deposito geral: DROGARIA PACHECO, rua dos Andradas n. 59. — Em São Paulo: BARUEL & C. — **VIDRO 3$000.**

FORMICIDA SCHOMAKER

FORNECEDORES DA SOCIEDADE NACIONAL DE AGRICULTURA

Unico infallivel na destruição completa dos formigueiros.

E' liquido, não é explosivo e não necessita fogo e machinas. Produz gazes pesados que descem ao fundo do formigueiro e se conservam lá 60 DIAS. E' o mais barato e o de mais facil applicação. Restitue em dobro a importancia a quem provar a sua inefficacia.

Dirigir pedidos a qualquer casa da praça ou directamente á **agencia fornecedora Formicida Schomaker Rua da Alfandega n. 68 moderno.**

Rio de Janeiro

Ligas electricas do dr. Areosston

Maravilhoso invento que mais assombro tem causado pelas curas immediatas feitas em todos os paizes do universo, e sempre com exito prompto e efficaz.

Este apparelho é inteiramente differente de todos que existem no mercado e de identica natureza, os quaes não têm a utilidade e commodidade que offerece este apparelho.

Com o uso das Ligas electricas do dr. Areosston, se obtem a cura immediata do **rheumatismo, paralysia**, nevralgia facial e uterina, hysterismo, neurasthenia, dôres de cabeça, impotencia e todas as molestias que têm influencia com o systema nervoso.

Todos os pretendentes devem experimentar antes de comprar, para verem si é ou não real o que annunciamos; para este fim temos em nosso escriptorio um reservado. Preço: par, 10$ e 2$, para os Estados mais 1$, para porte do Correio.

Unico representante do dr. Areosston

C. VIEIRA

Rua Primeiro de Março, 26, esquina da rua do Ouvidor

RIO DE JANEIRO 3312

OS INVISIVEIS

S. P. H.

A todos os que soffrem de qualquer molestia esta sociedade enviará, livre de qualquer retribuição, os meios de curar-se. Envie á redacção e em carta fechada — nome, morada, symptomas ou manifestações da molestia e sello para a resposta, que receberá na volta do correio. Cartas a "Os Invisiveis" nesta redacção. 1042

PATEK-PHILIPPE & C.

O melhor relogio do mundo a prestações semanaes sem augmento de preço

Unicos agentes no Brasil inteiro GONDOLO & LABOURIAU

RELOJOEIROS

79 RUA DA QUITANDA 79

MILA

BRILHANTINA CONCRETA COM PETROLEO

Fixa a cor dos cabellos ao contrario das outras brilhantinas que pouco a pouco tornam os cabellos russos e promovem a quéda dos mesmos.

A MILA

Dá nova vida á raiz dos cabellos.

Perfume superfino, absoluta ausencia do cheiro do petroleo.

MILA

A' venda em todas as perfumarias e no deposito geral: 60 RUA URUGUAYANA 60 (Antigo 60)

Exigir sempre este nome

Na mais angustiosa necessidade de manter os seus quatro filhinhos, por ter perdido o unico arrimo do seu lar, o seu marido, pede um obulo para esse fim aos corações de quem conhece a necessidade alheia a viuva Honoria. Este escriptorio presta-se a receber qualquer esmola para tão caridoso fim.

Chapéos! mais chics!

Para senhoras! senhoritas! e meninas, grande sortimento, a 10$, 12$, 15$, 20$, 25$, 30$, 35$, 40$ e 45$!!! Visitem—**Au Bagatelle des Modes**—á rua Gonçalves Dias n. 20, Direito a brindes!!!

IMPOTENCIA

Cura-se garantidamente com as **Gottas Estimulantes.** Deposito: Granado & C.

Rua Primeiro de Março 14

NÃO LEIAM ESTE ANNUNCIO!

Si não querem conhecer as melhores e mais baratas rolhas de cortiça em todos os tamanhos e qualidades tanto para Pharmacia como para engarrafamentos, só na fabrica, á Praça da Republica 195, Casa Peurosa.

AVISO AO PUBLICO

Grande liquidação de saldos de calçados finos, e de todas as especies, e sandalias finas que se vende pela metade do custo na Travessa S. Francisco de Paula 7 A

O motivo da liquidação é dever que mudar-se o afamado **Deposito de calçado São Felix** para a rua Gonçalves Dias 82.

SALA E GABINETE

Precisa-se alugar uma sala e gabinete para consultorio medico, que funccionará das 2 ás 4 horas, prefere-se em casa de familia, que trate do mesmo, nas immediações do largo da Carioca, trata-se no largo da Carioca n. 6, sobrado, das 3 ás 4 horas.

Attenção

João Ignacio, operario nas officinas da locomoção do Engenho de Dentro declara a quem possa interessar que desta data em deante passa a assignar-se João Ignacio de Castro.

Rio de Janeiro, 15 de Dezembro de 1909 — *João Ignacio.*

BICYCLETA

Vende-se uma Peugeot de corrida, com tubos de borracha, quasi nova, para vêr e tratar, no Novo Mercado n. 39 e 41, lado da rua Clapp.

LEITE ESPECIAL

Existe á venda tres horas depois de tirado da vacca, sendo muito superior a outros tres que saidos de grandes distancias e por isso prejudicado pela acção do tempo e do transporte.

DEPOSITO

389 RUA GENERAL CAMARA 389

CIRURGIÃO DENTISTA

F. Deschelles

15 LARGO DA CARIOCA 15, 1º andar

Especialista em dentaduras artificiaes e trabalhos a ouro, das 9 horas ás 5 ...

Xarope Dacuráu

Unico que cura asthma, bronchites asthmaticas e tosses chronicas. Innumeros attestados provam a sua efficacia: rua Santo Christo 181 e Ourives 114, drogaria. 3900

FIGO, morango, marmello, abacaxi, laranja e outras fructas; compra-se qualquer quantidade, na Companhia Manufactora de Conservas Alimenticias; rua D. Manoel n. 33, Rio.

Photographia do Commercio

Teixeira Basto, participa aos seus amigos e freguezes que tem o seu atelier» funccionando todos os dias mesmo quando chova, garantindo trabalho perfeito, á rua da Assembléa n. 9.

Edificio dos fumos marca Veado. 1511

CINEMATOGRAPHO

Vende-se barato um dynamo com pertences (quadro com resistencia voltimetro), etc., proprio para fornecer luz a cinematographos ou a qualquer estabelecimento.

Para ver e tratar, rua da Ajuda 31, com Pedro Bautza. 3333

SCIENCIAS OCCULTAS

MYSTERIOS DESVENDADOS

Cura de molestias sem remedios, pelo hypnotismo, magnetismo e somnambulismo, outras com simples receitas magnetisadas. Consultas e curas pelo dr. Rocha Leão, Rua da Quitanda n. 38.

PARA FESTAS

VINHO BORDEAUX

Importado directamente do viticultor, e barris de 56 litros, ao preço de 56$000 Rua General Camara n. 104.

GRANDE PREMIO

Na Exposição Nacional de 1908

São os melhores

A' venda em toda a parte e na

Rua da Quitanda n. 145

OS PREMIOS NAS LOTERIAS

A CASA SCRIVANO e seus vendedores os vendem, e os outros os expõem!!!

A CASA SCRIVANO, rua do Lavradio 14, desde 1897 tem sido e será a que mais premios vende porque não os devolve!

Comprem bilhetes somente a quem a Casa Scrivano fornece que a sua estrella, mais brilhante de que a de Napoleão, illuminará a felicidade de vosso lar!

AOS 500 CONTOS DO NATAL

Para SABBADO se vira toda a attracção da **Casa Scrivano**, que é o gyneceu da senhora D. Felicidade

Para as festas

Grande sortimento de cartões postaes baratissimos, **Casa Scrivano**, Rua do Lavradio 14. Aberto nos domingos até 10 horas da noite.

MOULIN ROUGE

Empresa Paschoal Segreto

HOJE — Quarta-feira, 15 — HOJE

Deslumbrantes sessões familiares de cinema e theatro

GRANDIOSO E SOBERBO PROGRAMMA CINEMATOGRAPHICO **Pathé Frères**

PRIMEIRA PARTE

Um casamento em Auvergne

Fita natural

SEGUNDA PARTE

LE LUTHIER DE CREMONE — Grandioso film de arte

TERCEIRA PARTE

Noite de noivado ou guarda-mattas

Fita dramatica

QUARTA PARTE

ELLA FOI-SE...

Fita dramatica

QUINTA PARTE

LADRÃO MUNDANO

Fita de um comico irresistivel... Verdadeira fabrica de gargalhadas

SEXTA PARTE

NO PALCO — PARTE THEATRAL

NO PARQUE—Tobogan, Montanha russa, Carroussel, Balões rotativos, Tiro ao alvo, o Japonez, Jogos diversos, etc.

CINEMA PALACE

185—Rua do Ouvidor—185

O salão de maior luxo e conforto para exhibições cinematographicas no Rio de Janeiro. Grande orchestra sob a direcção do maestro VICENTE DE MARCO

HOJE — HOJE

Bello e maravilhoso programma

Deste se entre as primorosas fitas, que serão exhibidas, o primoroso film d'art dramatico da applaudida fabrica **Gaumont** AS DUAS RIVAES e o film artistico dramatico—O MORTO, da mesma fabrica.

1ª parte—VISTA INTERIOR DE UM PREDIO DE CINCO ANDARES—Extraordinario e attrahente do que se passa na sociedade intima.

2ª parte—O MORTO—Film artistico dramatico de effeito empolgante.

3ª parte—A CONSISTENCIA DO QUEIJO NUM PRATO DE SOPA—Comica emocionante e hilariante.

4ª parte—AS DUAS RIVAES—Drama commovente, interpretado pelos artistas do Theatro Vaudeville, de Paris.

5ª parte—LOÇÃO MARAVILHOSA—Comica, de enorme successo.

Matinée de 1 hora ás 5 da tarde: soirée, das 6 ás 11 da noite. Vendem-se fitas nacionaes e estrangeiras dos melhores fabricantes.

TODOS AO CINEMA PALACE

Cinematographo Paris

50 — PRAÇA TIRADENTES — 50

Empresa Prata, Pereira & C.—Operador JOAQUIM TIRADENTES

HOJE—Maravilhoso Programma—HOJE

Esplendido successo das mais palpitantes novidades recebidas directamente dos melhores fabricantes. Exito colossal do CINEMA PARIS!

Matinée diaria á 1 1|2. Soirée ás 6 1|2

1ª parte — FRICÇÃO MARAVILHOSA — Scenas comicas num quartel, graças a uma fricção original.

2ª parte — TORQUATO TASSO — Grandioso film artistico historico reproduzindo a vida do immortal poeta italiano.

3ª parte — CASAREI COM MINHA PRIMA — Film artistico comico, irreprehensivelmente representado. Successo sem precedentes.

4ª parte — ROMEU FAZ-SE SALTEADOR — Successo da photographia a cores, de Pathé Frères. Linda fantasia de bellos scenarios.

5ª parte — ELLA... FUGIO! — Drama empolgante cujo entrecho foi escripto por Mr. A. Caillar. Film artistico da casa Pathé.

6ª parte — O TIO DE HERANÇA — Bellissima fita comica. Novidade sensacional da fabrica Pathé Frères.

Alugam-se e vendem-se fitas recebidas directamente dos melhores fabricantes, com os quaes a empreza mantem contrato.

SEMPRE NOVIDADES NO PARIS!

CINEMA ODEON

HOJE! HOJE!

Magnifico programma novo

Primeira parte

Os cortá gelos na Finlandia

Projecção apanhada ao ar livre

Segunda parte

ELLA FOI-SE... Film artistico de Mr. Adrien Caillard, do Odeon, e interpretado pelo mesmo e por Mlle Marguerite Brésil, do Vaudeville e Mr. Collas, do theatro Antoine.

Terceira parte

Romeu fez-se salteador

Um intelligente Romeu que para possuir a sua bella Julieta se transforma em salteador...

Quarta parte

O VIOLINISTA DE CREMONE

Primorosa obra de François Coppée.

Quinta parte

Ladrão mundano Scena comica de Jorge Fago, interpretada pelo impagavel Max-Linder.

Como extraordinario será exhibida a interessante fita

O HOMEM MACACO

CONCERTO-AVENIDA

Empresa Paschoal Segreto

TOURNÉE SEGUIN DE L'AMERIQUE DU SUD

Teleph. 180 — Avenida Central 154

HOJE — HOJE

Ás 8 3|4 da noite

SUCCESSO! SUCCESSO!

EXITO PYRAMIDAL!

— DA —

TROUPE BERNARD & C.

TINGEL - TANGEL

Sexta-feira, extréa dos LOS SANDROS, equilibristas hors-ligne.

CINEMA-PATHÉ

Empreza—ARNALDO & C.

Hoje-Quarta-feira, 15 de dezembro-Hoje

MAGISTRAL PROGRAMMA

As ultimas Edições Pathé Frères

Na matinée. — Viagem de S. M. El-Rey de Portugal á Inglaterra

6—Extraordinarias Attracções—6

1 — **Os navios «Corta Gelos» na Finlandia.**— Do natural.

2 — **Romeu tornou-se salteador**— Colorida— Scena comica original de mr. Max Linder

3 — **O Violeiro de Cremone**— Extrahido da obra de François Coppée

4 — **Ella Fugiu...**

Possante comedia escripta e interpretada por mr. Adrien Gaillard.

5 — **O Ladrão Mundano**— Scena comica de mr. Georhe Fagot interpretada por Max Linder.

CINEMA-THEATRO

Rua Visconde do Rio Branco n. 53

Empresa Corrêa & C.

Operador electricista, J. F. de Oliveira

Director d'orchestra, L. M. Corrêa

O maior salão de exhibições desta capital

HOJE PARA DESCANÇO DOS ARTISTAS HOJE

IMPONENTE

PROGRAMMA NOVO

1ª PARTE

A ANTIGA "ROUEN"

Bellissima fita panoramica.

2ª parte—**Evasão no tempo de Luiz XIV**—Empolgante drama historico.

3ª parte—**Quero suicidar-me**— Impagavel fita comica.

4ª parte—**O Genio Italiano** — Nitida fita militar.

5ª parte—**Ataque nos Altos** — Empolgante drama campestre.

6ª parte—**Homem desejado** — Hilariante fita comica.

6ª parte—**A Murga Sevillana**—(Las Fernandillos). Comicos jocosos, musicaes.

Cadeiras de 1ª, 1$000; ditas de 2ª, 500 réis.

Amanhã

Reprise dos dois Proscriptos

—OU A—

Restauração de Portugal

CINEMA-BRAZIL

Praça Tiradentes n. 1 — (Sobrado)

Unico premiado e que funcciona com 15 janellas abertas

HOJE—Quarta-feira—HOJE

Soberbo programma completamente novo e composto das mais sensacionaes novidades americanas da Biograph, e no palco a revista de costumes portuguezes **O Reinado da Bolha** com augmento da scena de occasião — **A Mão Negra.**

1ª parte — **Cascatas de Cormayer** — Scena natural.

2ª parte — **A honra dos ladrões**—Film de arte, dramatico, da Biograph. Genial concepção.

3ª parte — **Dota-se uma creança** — Fita americana da Biograph Co., constituindo bello assumpto de concepção inexcedivel.

4ª parte — **Amor perdido** — Primoroso film de arte da reputada fabrica Biograph C.

5ª parte — **O visitante de sua esposa**— Jocosa fita extra-comica da Biograph Co.

6ª parte — NO PALCO — A revista de costumes portuguezes

O REINADO DA BOLHA

com augmento da scena de occasião

A Mão Negra

pelos artistas **Mario Brandão**, Mimi Versil e J. Rebello, comico portuguez.

ELIXIR DAS DAMAS

DO DR. RODRIGUES DOS SANTOS

Remedio heroico, infallivel para a cura radical das molestias proprias das senhoras, nas irregularidades de menstruação, difficuldades e colicas uterinas, suspensão ou dores nos ovarios, catarrhos uterinos, etc. ELIXIR DAS DAMAS modifica e corrige todo o estado nervoso das senhoras, actuando tambem sobre os intestinos, regularisando suas funcções. A' venda em todas as pharmacias e drogarias — **Godoy Fernandes & Paiva, rua de S. Pedro n. 82.**

CINEMA OUVIDOR

127 Rua do Ouvidor 127

— **Empresa Staffa, Stamille & C.** —

HOJE 15 de dezembro HOJE

Sumptuoso programma novo

Orchestra na matinée e soirée sob a direcção do professor LAFAYETTE SILVA

1ª parte — **No jardim do Palacio de Lisboa**—Grandiosos quadros do natural, que nos apresentam os encantos deste recanto aprazivel.

2ª parte — **Effeitos de ociosidade**— Trabalho americano de grande espectaculo.

3ª parte—**O direito de amar**— Concepção felicissima da afamada fabrica Italia a Film.

4ª parte — **Aventuras de um borracho** Desopilantes scenas de um comico irresistivel.

5ª parte **A expiação** Primoroso lavor de arte da Biograph Co.

BREVEMENTE: — **Peregrinação de Sepia**, CREANDO UMA VIBORA e **Troca de corações**, films de arte da afamada fabrica americana BIOGRAPH.

Theatro Recreio Dramatico

GRANDE COMPANHIA DRAMATICA da qual faz parte a 1ª actriz brasileira LUCILIA PERES

Hoje DESCANSO Hoje

AMANHÃ

A viagem d'El-rei

Sexta-feira, recita da actriz GABRIELA MONTANI

SABBADO— 1ª representação da peça em 3 actos

O PAPÃO

ou os mysterios da maçonaria

A seguir—**A Mão Negra**—Peça de grande actualidade.

CINEMA RIO BRANCO

42 - RUA RIO BRANCO - 42

Empreza WILLIAM & C. Regencia do maestro COSTA JUNIOR

Operador electricista ALVARO ROSAS

HOJE - Quarta-feira, 15 de dezembro - HOJE

Grandioso programma confeccionado com as ultimas novidades parisienses e duas fitas fallantes, cantadas pelos applaudidos artistas mlle. Amica Pelisier e actor Leonardo

1ª parte — APPARELHO PARA QUEBRAR GELO — Importante fita tirada do natural.

2ª parte — **Seu Anastacio chegou de viagem** - Cantada e posada pelo popular actor LEONARDO.

3ª parte — O RAMO DE VIOLETAS — Bellissima fita de comovente assumpto dramatico.

4ª parte — ROMEU SE FAZ SALTEADOR — Comica colorida por Max Linder.

5ª parte — CORAÇÃO DE BANDIDO — Sentimental drama, onde assistimos a correcção e lealdade com que se porta um bandido.

6ª parte — **VOSSA LICENÇA? Hilariante fita comica.**

7ª parte — ELLA FUGIU!! — Drama colorido de actualidade.

8ª parte — **VALSA DA VIUVA ALEGRE** - Cantada e posada pela applaudida cantora AMICA PELISIER.

9ª parte — GATUNO MUNDANO — Comica. Interessante fita onde vemos o nosso popular Max Linder transformado em Arsenio Lupin.

AVISO — Na matinée ás 2ª, 3ª e 8ª partes, serão substituidas por films de extraordinario effeito.

Brevemente—O SONHO DE VALSA

CINEMA IDEAL

60—RUA DA CARIOCA — 62, proximo á praça Tiradentes, lado da sombra—**Empresa** — C. Pereira, Pinto & C. — Regente da orchestra, Aurelio Cavalcanti.

Hoje Novo e surprehendente programma **Hoje**

As ultimas novidades da Biograph, Vitagraph e Goumont. Entre as quaes se destaca o magnifico film **A expiação**, da fabrica Biograph — Successo! Successo!

Matinées diarias á 1 1|2—Soirées ás 6 1|2.

1ª parte — **Um Beijo bem merecido** — Delicada comedia de amor, editada pela fabrica Witagraph.

2ª parte — **A expiação** — Grandioso film d'art americano, da fabrica Biograph. Uma nova e empolgante these. Successo sem precedentes na cinematographia.

3ª parte — **A noite de casamento do guarda-caça** — Novidade comica da fabrica Pathé Frères. Exito collossal.

4ª parte — **Nella de Lorendano** — Drama historico da fabrica Lux Como io.

5ª parte — **Os dois marinheiros** — Bellissimo drama de assumpto maritimo, soberba composição americana da fabrica Witagraph.

6ª parte — **Em uma casa de cinco andares** — Uma excursão original, novidade comica da Goumont.

Sempre novidades! — A's terças e sextas feiras programmas novos. Alugam-se e vendem-se fitas. **Não se exhibem fitas duvidosas.**

Grande Cinematographo Parisiense

Empresa STAFFA, STAMILLE & COMP. Unicos agentes no Brasil da Itala-Film de Torino e Biograph Co. de Nova-York.

HOJE—15 de dezembro de 1909—HOJE

PROGRAMMA ARTISTICO

Orchestra nas matinées e soirées sob a direcção do maestro LUIZ DE SOUZA Harmonio o conjuncto de BANDOLINS na sala de espera

1ª parte—**Uma viagem á Turquia** — Bellos quadros nos proporciona esta fita.

2ª parte—**A mensagem**— Grandioso film de arte americano.

3ª parte—**Os inquilinos de uma casa de 5 andares** — Interessante e bastante graciosa.

4ª parte—**Um beijo bem merecido**— Rica producção americana.

5ª parte — **O viuvo alegre** — Hilariante scena ultra-comica.

Brevemente—**O filho do almirante Nelson**, vencedor da batalha de Trafalgar, film de arte da Itala-film, e **as Filhas do Dr. Dyson da BIOGRAPH.**

AVISO—Offerecemos aos nossos amigos e freguezes o film d'arte americano Biograph, editado pela fabrica, em 7 de junho, **O violinista de Cremona** apresentado em nossa casa Cinema Ouvidor, em 2-3-4 de agosto deste anno, para que apreciem com contraste com outra de egual nome presentemente apresentada nesta capital.